

DNMI - RAPPORT

DET NORSKE METEOROLOGISKE INSTITUTT
POSTBOKS 43 BLINDERN 0313 OSLO 3
TELEFON : (02) 60 50 90

ISBN

RAPPORT NR.

22/89 KLIMA

DATO

06.07.1989

TITTEL

**GUDBRANDSDALSLAGEN
PAREGNELIGE EKSTREME NEDBØRVERDIER**

UTARBEIDET AV

ØYVIND JOHNSEN

OPPDRAGSGIVER

BERDAL STRØMME A/S
Divisjon Berdal

OPPDRAGSNR.

SAMMENDRAG

Det er beregnet 1000 års- og PMP-verdier med varighet 6 - 144 timer for nedbørfelt langs Gudbrandsdalslågen.

Estimat av 24 timers punktnedbør med 1000 års gjentakelsestid ligger i intervallet 85 - 135 mm. 24 timers punktverdi av PMP ligger i intervallet 170 - 250 mm. Frekvenstabeller mellom temperatur og nedbør er vedlagt.

UNDERSKRIFT

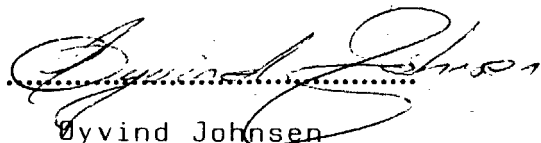

Øyvind Johnsen
SAKSBEHANDLER

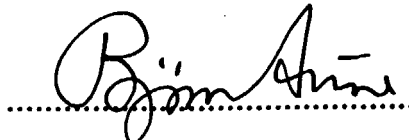

Bjørn Aune
FAGSJEF

INNHALDSFORTEGNELSE.

	Side
1 . Metoder og definisjoner	1
2 . Feltbeskrivelse og datagrunnlag	1
3 . Normal årsnedbør	5
4 . 24-timers verdier av M5	5
5 . Påregnelige 24-timers nedbørverdier på års- og årstids-basis	5
6 . Års- og årstids-verdier av M100, M1000 og PMP for ulike varigheter	6
7 . Justering for arealstørrelse	6
8 . Observerte og påregnelige maksimale punktverdier av nedbør	7
9 . Ett og to døgns episoder med stor arealnedbør	8
10. Korttidsnedbør	8
11. Snødybder	8
12. Temperaturstatistikk	9
13. Frekvensfordeling temperatur - nedbør	10
14. Sluttord	10
15. Litteratur	10

APPENDIKS

APPENDIKS A	Spesifisering av oppdrag - Berdal.....	11
APPENDIKS B	Påregnelig ekstremnedbør for 10 felt	12
APPENDIKS C	Påregnelige og observerte maksimale nedbørhøyder	22
APPENDIKS D	Maks. observerte midlere nedbørhøyder for 10 felt	40
APPENDIKS E	Temperaturstatistikk	50
APPENDIKS F	Frekvenstabeller for temperatur og nedbør	61

1. METODER OG DEFINISJONER.

Beskrivelse av fremgangsmåten og bakgrunnsdata for beregningene er gitt i < 1 >, < 2 > og < 5 >.

I denne rapporten blir følgende forkortelser og definisjoner brukt:

Tabell 1. Forkortelser og definisjoner. (Alle nedbørverdier er i mm).

PN	: Normal årlig nedbørhøyde i perioden 1931 - 1960.
MT	: Nedbørverdi med gjennomsnittlig gjentakelsestid en gang i løpet av T år.
M5	: Nedbørverdi med gjennomsnittlig gjentakelsestid en gang i løpet av 5 år.
M100	: Nedbørverdi med gjennomsnittlig gjentakelsestid en gang i løpet av 100 år.
M1000	: Nedbørverdi med gjennomsnittlig gjentakelsestid en gang i løpet av 1000 år.
PMP	: Påregnelig maksimal nedbørverdi.

2. FELTBESKRIVELSE OG DATAGRUNNLAG.

Flomberegninger (se bestilling fra Ing. A. B. Berdal Strømme A/S av 11.1.1989, appendiks A) skal utføres for 10 felt langs Gudbrandsdalslågen ned til og med Mjøsa. Feltene ligger innenfor fylkene Hedmark, Oppland og Akershus. Feltenes areal varierer stort med det største på 6580 km² og det minste på 154 km². Medianhøydene varierer mellom 525 og 1430 m o.h. Syv av feltene ligger over 1150 m o.h. Det norske meteorologiske institutt, DNMI, har en rekke igangværende vær- og nedbørstasjoner i disse ti feltene, se fig. 1a. Endel data fra disse og nærliggende målestasjoner er gitt i tabell 2.

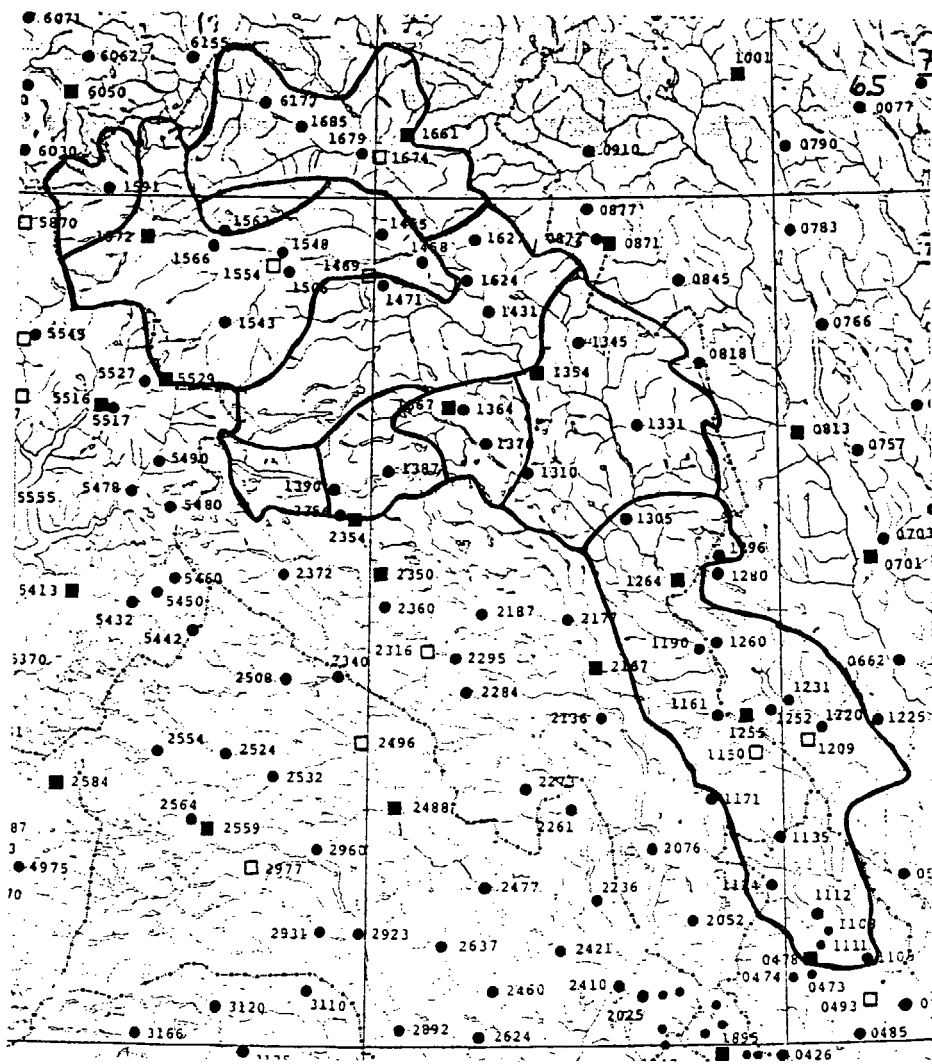

Fig. 1a.

Nedbørstasjoner

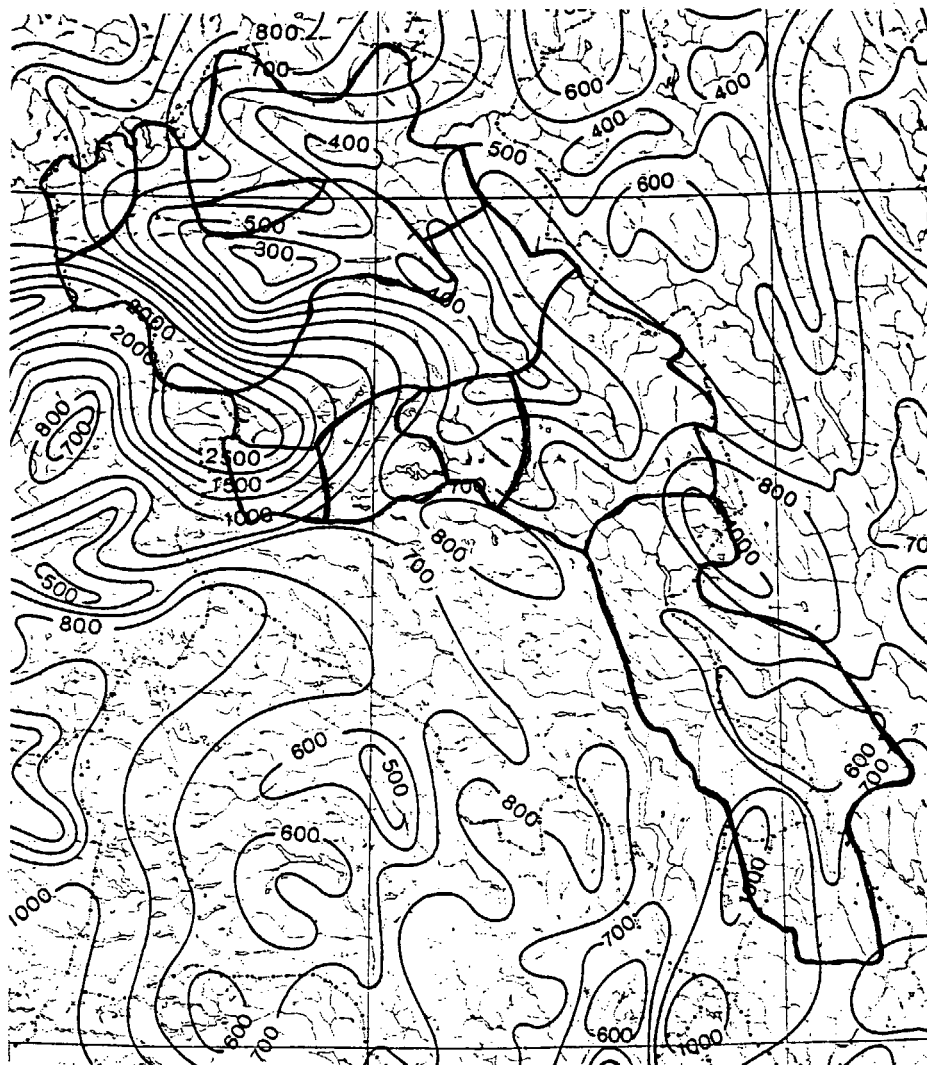

Fig. 1b.

Normal årsnedbør (mm)

Tabell 2. Stasjons- og nedbørdata for endel målesteder langs Gudbrandsdalslågen.

Stasjons- nr. navn	Data-periode fom. - tom.	Hoh. m	PN mm/år	M5 mm	M5/PN	<--24 timer-->		<48 timer>	
						Max obs. mm	Max M5 mm	Max obs mm	Max M5 mm
0473 Furusmo	1965 - d.d.	200	825	46	5.6	58	55	73	
0474 Ukkestad	1965 - d.d.	187	820	49	5.9	57	57	71	
0478 Gardermoen	1957 - d.d.	202	825	47	5.7	56	60	84	
1112 Eidsvoll Verk	1957 - d.d.	181	792	44	5.6	63	55	85	
0493 Hvam	1957 - 1982	162	643	41	6.4	50	46	59	
0535 Nord-Odal	1957 - d.d.	147	730	42	5.8	47	51	68	
2052 Lunner	1957 - d.d.	372	768	56	7.3	78	66	88	
1124 Jeppedalen	1966 - d.d.	480	990	69	7.0	88	87	116	
2076 Brandbu	1957 - d.d.	516	792	47	5.9	56	57	73	
1135 Rognlien	1966 - d.d.	394	900	54	6.0	67	71	93	
1225 Roko	1965 - d.d.	324	590	44	7.5	68	51	70	
1171 Einavatn	1969 - d.d.	406	735	47	6.4	57	62	94	
1209 Staur Forsøksg.	1961 - 1981	153	529	37	7.1	47	45	58	
1220 Jønsberg Landbr.	1957 - d.d.	218	539	37	6.9	46	42	54	
1150 Østre Toten	1957 - 1986	264	579	43	7.4	55	51	72	
1255 Kise	1957 - 1980	128	563	42	7.5	62	51	72	
1252 Nes på Hedmark	1957 - d.d.	205	534	35	6.6	52	43	68	
1231 Hamar Vannverk	1967 - d.d.	132	550	36	6.6	37	46	69	
1161 Gjøvik	1959 - d.d.	154	690	48	7.0	59	55	85	
2136 Odnes	1957 - d.d.	156	715	44	6.2	51	56	77	
2177 Nord Torpa - St.	1957 - d.d.	526	789	48	6.1	81	60	87	
1190 Biri	1957 - d.d.	190	733	51	7.0	79	61	118	
1260 Veaa	1967 - d.d.	161	610	45	7.4	55	55	90	
1280 Mesna-Tyria	1962 - d.d.	520	810	50	6.2	66	58	83	
2350 Løken i Volbu	1962 - 1986	525	489	37	7.4	39	44	48	
2356 Beito	1957 - d.d.	754	730	45	6.2	51	53	66	
1390 Bygdin	1957 - d.d.	1055	1000	64	6.4	66	73	90	
1387 Bjønnhølen	1966 - d.d.	1024	655	54	8.2	63	56	66	
1310 Vestre Gausdal	1957 - d.d.	580	571	39	6.8	61	51	72	
1370 Espedalen	1957 - d.d.	752	625	43	6.9	48	57	74	
1471 Grov	1957 - d.d.	808	470	37	8.8	39	42	58	
1455 Preststulen	1957 - d.d.	823	447	37	8.3	50	43	70	
1543 Bøverdal	1957 - d.d.	701	418	29	6.9	35	34	50	
1506 Lom	1957 - d.d.	382	294	30	10.2	46	33	48	
1548 Skjåk II	1957 - d.d.	372	260	26	10.0	33	29	37	
1566 Skjåk	1957 - d.d.	432	302	28	9.3	40	32	45	
1572 Bråtå	1957 - d.d.	712	523	38	7.3	53	50	78	
1661 Fokstua II	1969 - d.d.	972	415	33	8.0	40	40	54	
1624 Tolstadåsen	1957 - d.d.	656	389	31	8.0	41	38	62	
5490 Vetti	1957 - d.d.	329	792	51	6.4	63	67	90	
5527 Skålavatn	1967 - d.d.	1014	900	77	8.6	110	80	110	
5516 Fortun	1957 - d.d.	27	680	46	6.8	59	59	90	
5870 Oppstryn	1957 - d.d.	201	1012	62	6.1	76	83	131	
6030 Geiranger	1957 - d.d.	419	1280	65	5.1	75	91	104	
6155 Verma	1957 - d.d.	247	759	57	7.5	83	79	117	
6177 Lesjaskog	1957 - d.d.	621	500	39	7.8	48	47	72	
0872 Atnasjøen	1957 - d.d.	749	530	38	7.2	61	48	74	

3. NORMAL ÅRSNEDBØR.

Oversikt over normal årsnedbør og normalt årsavløp er gjengitt i tabell 3. Når det tas hensyn til fordampning i feltet og til aerodynamisk oppfangningssvikt i nedbørmålerne, er det rimelig godt samsvar mellom normalverdiene for avløp og nedbør i begge felt.

Tabell 3. Felldata for 10 nedbørfelt:

Felt	Areal ² (km)	Median hoh(m)	Avløp mm/år	Nedbør mm/år	M5(24t)	M5(24t)	Forholdstall M5(årstid) / M5(år)			
					PN	(mm)	JJA	SOND	JFM	AM
Mjøsa	6580	525	394	700	0.070	49	0.91	0.76	0.41	0.51
Losna	2340	975	473	650	0.065	42	0.92	0.83	0.42	0.52
Olstappen	636	1050	536	650	0.065	42	0.92	0.81	0.44	0.57
Kaldfjord	570	1215	725	850	0.064	54	0.92	0.81	0.38	0.50
Bygdin	308	1380	1277	950	0.058	55	0.88	0.83	0.54	0.49
Sjoa	2585	1190	694	600	0.062	37	0.93	0.78	0.40	0.48
Lalm	3190	1400	820	550	0.064	35	0.85	0.83	0.55	0.41
Aursjø	154	1430	599	500	0.056	28	0.87	0.78	0.52	0.38
Raudalsvatn	540	1425	1261	850	0.062	53	0.55	0.90	0.74	0.40
Rosten	1687	1215	599	550	0.064	35	0.88	0.77	0.53	0.41
Vnl modell			593.9	650.2	0.066	42.7	0.87	0.79	0.46	0.48

4. 24-TIMERS VERDIER AV M5.

Forholdstallet M5(24t)/PN for de ulike felt er gitt i tabell 3. Forholdstallene er dels basert på figur 9 i < 5 >, og dels på detaljanalyse av tilgjengelige data fra nedbørstasjonene i området.

Av tabell 3 fremgår det at forholdstallet M5(24t)/PN varierer fra 0.056 til 0.070. Laveste verdi er fra feltet Aursjø og høyeste er fra feltet Mjøsa. Årsaken til disse forskjellene skyldes blant annet de store nedbørforskjellene innenfor og mellom feltene. Feltene varierer dessuten stort i areal og høyde. Med de gitte verdier for normal areal årsnedbør (tabell 3) blir M5(24t) for "representative" punkt i de 10 feltene som angitt i tabell 3. Laveste 24 timers verdi av M5 har Aursjø med 28 mm.

5. PÅREGNELIGE 24 TIMERS NEDBØRVERDIER PÅ ÅRS- OG ÅRSTIDS-BASIS.

For nedbørberegningene er følgende årstidsinndeling valgt:

VÅR : April - Mai
 SOMMER : Juni - August
 HØST : September - Desember
 VINTER : Januar - Mars

For samtlige nedbørstasjoner i nedbørfeltene og nærliggende områder er det foretatt ekstremverdi-analyse med ovennevnte årstidsinndeling. M5(24t)-verdiene er estimert for hver av årstidene, og det er beregnet forholdstall mellom årstidsverdiene og årsverdiene av M5(24t). Disse forholdstall er plottet inn på kart, og årstidskvotientene for hvert av delfeltene er bestemt dels ved kartanalyse, dels ved feltanalyse.

Forholdstallene $M5(\text{årstid})/M5(\text{år})$ for hvert av feltene er gjengitt i tabell 3.

Som eksempel kan nevnes at med $M5(24t) = 49$ mm og årstidsforholdstall som angitt i tabell 3, blir påregnelige 24 timers nedbørverdier for Mjøsa som vist under pkt. 3 side 12 i appendiks B. Side 13 - 21 har tilsvarende verdier for de andre vassdragene.

6. ÅRS- OG ÅRSTIDSVERDIER AV M100, M1000 OG PMP FOR ULIKE VARIGHETER.

6.1 Årsverdier.

Verdier for forholdstall mellom påregnelig nedbør i løpet av n timer og i løpet av 24 timer er gitt i tab. 2 i < 1 >. For Mjøsa med årsnedbør $PN \sim 700$ mm blir verdiene som angitt under pkt. 4.1 side 12 under appendiks B. Tilsvarende verdier for de andre vassdragene finnes på sidene 13 - 21.

6.2 Årstidsverdier : HØST (september - desember)

Dersom det antas at nedbørforholdstallene for perioden sep - des er de samme som for årsverdiene, fås verdier for Mjøsa som angitt under pkt. 4.2 side 12 under appendiks B. Tilsvarende verdier for de andre vassdragene er gitt på sidene 13 - 21.

7. JUSTERING FOR AREALSTØRRELSE.

Verdiene presentert ovenfor gir punktnedbør for et fiktivt "representativt" punkt i feltene. Disse verdiene må justeres dersom de skal brukes som arealestimat. Størrelsen på denne justeringsfaktoren vil avhenge av blant annet feltstørrelse, varighet, gjentakelsestid og typisk nedbørmønster for feltet, og kan bare fastsettes på grunnlag av detaljerte analyser av en del observerte ekstreme nedbørepisoder i det aktuelle felt.

Et grovanslag for innflytelsen av feltstørrelse og varighet kan fås ved å bruke data fra f.eks. NERC-rapporten <3>, <5>. For feltene langs Gudbrandsdalslågen fås ifølge <3> og <5> følgende arealreduksjonsfaktorer (ARF):

Tabell 4. Arealreduksjonsfaktorer for feltene langs Gudbrandsdalslågen:

Felt	Areal (km ²)	a n t a l l t i m e r							
		6	12	24	48	72	96	120	144
Mjøsa	6580	0.75	0.83	0.84	0.86	0.88	0.88	0.89	0.90
Losna	2340	0.80	0.84	0.87	0.89	0.90	0.91	0.91	0.92
Olstappen	636	0.85	0.88	0.90	0.92	0.93	0.94	0.95	0.95
Kaldfjord	570	0.85	0.88	0.90	0.92	0.93	0.94	0.95	0.95
Bygdin	308	0.87	0.90	0.92	0.94	0.95	0.96	0.96	0.96
Sjoa	2585	0.79	0.83	0.86	0.88	0.90	0.91	0.91	0.91
Lalm	3190	0.78	0.83	0.86	0.88	0.89	0.90	0.91	0.91
Aursjø	154	0.89	0.92	0.94	0.96	0.96	0.97	0.97	0.97
Raudalsvatten	540	0.84	0.88	0.90	0.92	0.93	0.94	0.95	0.95
Rosten	1687	0.81	0.85	0.88	0.90	0.91	0.92	0.92	0.93

8. OBSERVERTE OG PÅREGNELIGE MAKSIMALE PUNKTVERDIER AV NEDBØR.

For stasjonene i feltene og de stasjonene som ligger nærmest, er høyeste observerte 1 og 2-døgns nedbør for årene 1957 - 1987 gjengitt i tab. 2. Høyeste 1-døgns verdi i nordvestlige områder er 110 mm fra den 31.12.1980 ved stasjonen 5527 Skålavatn. I nordlige områder ligger høyeste verdi på 124.7 mm fra den 18.9.1978 ved stasjonen 6185 Eikesdal. I nordøstre områder er tilsvarende verdi 89.5 mm fra den 7.9.1985 ved stasjonen 818 Imsdalen. I sørlige områder ligger høyeste verdi på 88 mm fra den 3.9.1988 ved stasjonen 1124 Jeppedalen.

Høyeste 2-døgnsverdi for perioden 1957 - 1987 er på 166.7 mm målt ved stasjonen 6185 Eikesdal den 18-19.9.1978. Høyeste 2-døgns-verdi i sørlige områder er på 117.6 mm målt ved stasjonen 1190 Biri den 3-4.9.1988.

Observerte og påregnelige maksimale nedbørverdier i løpet av ett og to døgn for 15 stasjoner er gitt i Appendiks C.

Metodene som er benyttet for beregning av påregnelige ekstremverdier (Gumbel, NERC og Hershfield) er beskrevet i <1> og <5>.

NB! Det må presiseres at de beregnede påregnelige verdier gjelder for vilkårlige 24 timers verdier, mens de observerte er målt i løpet av et fiksert nedbørdøgn (kl. 07 - 07 eller kl. 08 - 08).

9. ETT OG TO DØGNS EPISODER MED STOR AREALNEDBØR.

I perioden 1957 - 1987 er arealnedbør estimert ved aritmetisk midling av døgnverdier for stasjoner nær de ulike nedbørfelt. Stasjonsnavn og plassering fremgår av tabell 2 og figur 1a. Verdier for episodene med størst arealnedbør i løpet av 2 døgn er gitt i appendiks D. Tatt i betraktning den relativt sparsomme stasjonsdekning, gir verdiene i appendiks D ikke noe direkte kvantitativt mål for arealnedbøren i feltene. For mer nøyaktig kvantitativ bestemmelse av arealnedbør i enkelt episoder må det foretas en grundig analyse av isohyetmønster og vær-situasjon.

En forutsetning for at en episode med stor nedbør skal føre til flom, er at feltet på forhånd er mettet med fuktighet (f.eks. på grunn av nedbør forut for episoden) eller at vassdraget samtidig får bidrag fra snøsmelting.

10. KORTTIDSNEDBØR.

Nærmeste målesteder med registrerende nedbørmåler (Plumatic vippepluviograf) vises i tabell 5. Data fra norske plumaticstasjoner blir presentert i < 4 >.

Områdene sør for Lillehammer har relativt god stasjonsdekning. Nord for Lillehammer er det bare to stasjoner i og i nærheten av feltene. Spesielt ligger stasjonen Oppstryn høyt i verdi for varigheter over 6 timer.

Tabell 5. Høyeste målte nedbørhøyder (mm) for forskjellige varigheter:

Stasjons- nr. navn	Måle- periode	V a r i g h e t i t i m e r						
		1	2	3	6	12	24	
0478 Gardermoen	1967-1987	22	25	26	31	43	48	
1162 Gjøvik Sogstad	1974-1986	23	28	32	23	36	42	
1229 Hamar II	1968-1986	17	18	24	33	36	45	
1267 Lillehammer	1969-1986	16	17	23	29	34	50	
1572 Bråtå	1968-1986	15	17	14	22	30	31	
5870 Oppstryn	1968-1986	11	13	19	30	53	88	

11. SNØDYBDER.

Variasjonene i snødekket innenfor hvert felt er til dels store avhengig av høyde over havet og områdets topografi. Det viser seg imidlertid at indre, høyereliggende, og vestlige områder har mest snø. Her ligger den også lenger utover våren og kommer tidligere om høsten. Det må bemerkes at de største snødybdene forekommer relativt sjelden.

Tabell 6. Maksimale og minimale snødybder i cm i de 10 feltene.

Felt		Måned								
		Jan	Feb	Mar	Apr	Mai	Sep	Okt	Nov	Des
1. Mjøsa	max	162	200	200	204	153	29	60	106	159
	min	4	7	5	-	-	-	-	-	-
2. Losna	max	116	155	177	167	130	20	44	85	91
	min	11	8	7	2	-	-	-	1	3
3. Olstappen	max	115	115	124	130	89	30	45	80	102
	min	23	28	30	10	-	-	-	3	10
4. Kaldfjord	max	189	192	188	184	145	57	56	108	151
	min	12	22	19	2	-	-	-	3	15
5. Bygdin	max	189	192	188	184	145	57	56	108	151
	min	12	22	19	2	-	-	-	3	15
6. Sjoa	max	109	150	147	130	79	24	43	81	92
	min	10	-	-	-	-	-	-	1	3
7. Lalm	max	140	150	148	135	92	18	35	84	103
	min	1	1	1	-	-	-	-	1	2
8. Aursjø	max	77	78	71	58	5	4	33	75	59
	min	3	1	1	-	-	-	-	1	3
9. Raudalsvatn	max	170	171	163	137	92	2	51	88	104
	min	5	12	-	-	-	-	-	-	6
10. Rosten	max	195	168	178	162	99	26	77	90	138
	min	5	12	10	5	-	-	-	-	1

12. TEMPERATURSTATISTIKK

Det finnes enkelte værstasjoner med temperaturmålinger innenfor feltene. Det er noe usikkert hvor representativ disse målingene er for de respektive felt. Lokalt vil forskjellene antagelig være store. Dette gjelder spesielt for de felt hvor topografien varierer mye og nærmeste værstasjon ligger i lavereliggende strøk.

Temperaturstatistikk presenteres i appendiks E.

13. FREKVENSFORDELING TEMPERATUR - NEDBØR

Appendiks F viser frekvensfordelinger mellom temperatur og nedbør for en del utvalgte stasjoner i og delvis utenfor feltene. Det er valgt ut tre sesonger, januar til mars, april til mai, og september til desember. I tillegg gis tabeller for hele året. Visse vær-situasjoner kan gi store nedbørmengder over kort tid ved temperaturer omkring 0°C. I tilfeller med store nedbørmengder søm snø, står det en stjerne, "*", bak tallet. I tilfeller med sludd, står det en strek, "-", bak tallet. I tilfeller med nedbør som regn, står det ingen tegn bak disse tallene som representerer spesielt høye nedbørverdier.

14. SLUTTORD.

De beregnede verdier for MT og PMP er basert på et relativt sparsomt datagrunnlag. Verdiene må derfor bare betraktes som grovestimat.



15. LITTERATUR.

- < 1 > Førland E.J. 1984 Påregnelige ekstreme nedbørverdier.
DNMI - Fagrapport nr. 3 / 84 KLIMA.
- < 2 > Førland E.J. 1984 Ekstrem nedbør i løpet av 1 - 30 døgn
Iden K.A. DNMI - Fagrapport nr. 4 / 84 KLIMA.
- < 3 > NERC 1975 Flood Studies Report, Vol. II.
Meteorological Studies.
Natural Environment Research Council,
London.
- < 4 > Aune B. 1989 Plumatic - målinger (Arbeidstittel).
Iden K.A. DNMI (In manus).
- < 5 > Førland, E.J. 1987 Beregning av ekstrem nedbør .
DNMI-Fagrapport nr. 23 / 87 KLIMA.

BERDAL Strømme a/s

RÅDGIVENDE INGENIØRER R.I.F

Det Norske Meteorologiske Institutt
 Attn.: E.Førland
 Postboks 320 - Blindern
 0314 Oslo 3

Divisjon
 BERDAL

Divisjon
 STRØMME

Kjørbovelen 25,
 1300 Sandvika,

Kjørbovelen 16,
 1300 Sandvika,

Telefon (02) 47 11 00

Telefon (02) 54 74 00

Telefax (02) 54 45 76

Telefax (02) 54 93 24

Telex 72 821-ABBAS'N OG

Telex 71 147 STRME N

INSTITUTT	
Saksnr. 224/89	Saksnr.
Saksb. KL	322.4
Dato 16/1-89	Dato
Sandvika	
11. januar 1989	

Deres ref.

Vår ref.
 3152/AC

VEDR. 1000-ARS NEDBØR OG PMP FOR GUDBRANDSDALSLAGEN.

Vi viser til møte hos Glommens og Laagens Brukseierforening
 ..desember 1988.

Som avtalt har vi i denne omgang foretatt en grovinndeling av
 Gudbrandsdalslagen ned til og med Mjøsa. Vi har benyttet 10 delfelt
 som dekker det området vi skal beregne dimensjonerende og påregnelig
 maksimal flom for. Inndelingen fremgår av vedlagte kart. Tabellen
 nedenfor viser feltstørrelse og midlere årsavrenning.

Felt	Størrelse (km ²)	Midlere årsavrenning (l/skm ²)
Mjøsa	6580	12.5
Mjøsa	ca 2340	15
Olstappen	636	17
Saldfjord	ca 570	23
Bygdin	308	40.5
Mjøsa	ca 2585	22
Mal	3190	26
Mursjø	ca 154	19
Laudalsvt.	ca 540	40
Østen	1687	19

tillegg vedlegges hypsografkurver for feltene. Vi håper disse
 opplysningene vil være tilstrekkelig for å gi estimater for 1000-
 års nedbør og PMP i disse feltene.

Det ønskes også statistikk for snødybder og temperaturer både om vår
 og høst slik at snøsmeltingen i de enkelte felt kan vurderes.

Representasjon:

OSLO - TØNSBERG - LARVIK - STATHELLE - STAVANGER - HØNEFOSS - HAMAR
 TRONDHEIM - TROMSØ - ALTA

PÅREGNELIG EKSTREMNEDBØR

Nedbørfelt : MJØSA

1). Normal årsnedbør (basert på verdier fra normalkart): PN ~ 700 mm

2). M5(24t) / PN ~ 7.0 % ==> M5(24t) ~ 49 mm

3). Påregnelige 24 timers nedbørverdier :

	ÅR	SOMMER (J, J, A)	HØST (S, O, N, D)	VINTER (J, F, M)	VÅR (A, M)
M5(årstid)/M5(år)	1.00	0.91	0.76	0.41	0.51
M5 (mm)	49	45	37	20	25
M50 (mm)	75	70	60	35	40
M100 (mm)	85	80	65	40	45
M1000 (mm)	125	115	105	65	75
PMP (mm)	235	225->235	200	135	160

4). Påregnelige n-timers nedbørverdier

4.1) Årsverdier :

	6	12	24	48	72	96	120	144
Antall timer (n)	6	12	24	48	72	96	120	144
Nedbørforholdstall								
n timer / 24 timer	0.68	0.83	1.00	1.21	1.34	1.47	1.59	1.71
M100 (mm)	60	70	85	105	115	125	135	145
M1000 (mm)	85	105	125	150	170	185	200	215
PMP (mm)	160	195	235	285	315	345	375	400

4.2) Årstidsverdier : HØST (SEP - DES)

	6	12	24	48	72	96	120	144
Antall timer (n)	6	12	24	48	72	96	120	144
Nedbørforholdstall								
n timer / 24 timer	0.68	0.83	1.00	1.21	1.34	1.47	1.59	1.71
M100 (mm)	45	55	65	80	85	95	105	110
M1000 (mm)	70	85	105	125	140	155	165	180
PMP (mm)	135	165	200	240	270	295	320	340

5). Justering fra punkt til areal-verdi.

De gitte verdier gir punktnedbør for et "representativt" fiktivt punkt i feltet. For felt på ca. 6580 km² fåes et grovestimat av arealnedbør ved å multiplisere punktverdiene med en "arealreduksjonsfaktor" ARF:

Antall timer ₂ :	6	12	24	48	72	96	120	144
ARF (6580 km ²) :	0.75	0.83	0.84	0.86	0.88	0.88	0.89	0.90

6). Nærmeste målestasjoner: 0478 Gardermoen (PN= 825 mm/år)
 1135 Rognlien (PN= 900 mm/år)
 1161 Gjøvik (PN= 690 mm/år)
 1190 Biri (PN= 733 mm/år)

7). Maksimal observert døgnnedbør i området: 88 mm
 Målt ved : 1124 Jeppedalen den 3.9.1988

8). Kommentarer

Det må presiseres at de gitte verdier for MT og PMP er basert på et relativt sparsomt datagrunnlag. Verdiene må derfor bare betraktes som et grovestimat.

PÅREGNELIG EKSTREMNEDBØR

Nedbørfelt : LOSNA

1). Normal årsnedbør (basert på verdier fra normalkart): PN ~ 650 mm

2). M5(24t) / PN ~ 6.5 % ==> M5(24t) ~ 42 mm

3). Påregnelige 24 timers nedbørverdier :

	ÅR	SOMMER (J, J, A)	HØST (S, O, N, D)	VINTER (J, F, M)	VÅR (A, M)
M5(årstid)/M5(år)	1.00	0.92	0.83	0.42	0.52
M5 (mm)	42	39	35	18	22
M50 (mm)	65	60	55	30	35
M100 (mm)	75	70	65	35	40
M1000 (mm)	115	105	100	55	70
PMP (mm)	215	205->215	195	125	145

4). Påregnelige n-timers nedbørverdier

4.1) Årsverdier :

Antall timer (n)	6	12	24	48	72	96	120	144
Nedbørforholdstall n timer / 24 timer	0.69	0.84	1.00	1.21	1.32	1.45	1.56	1.67
M100 (mm)	50	65	75	90	100	110	115	125
M1000 (mm)	80	95	115	140	150	165	180	190
PMP (mm)	150	180	215	260	285	310	335	360

4.2) Årstidsverdier : HØST (SEP - DES)

Antall timer (n)	6	12	24	48	72	96	120	144
Nedbørforholdstall n timer / 24 timer	0.69	0.84	1.00	1.21	1.32	1.45	1.56	1.67
M100 (mm)	45	55	65	80	85	95	100	110
M1000 (mm)	70	85	100	120	130	145	155	165
PMP (mm)	135	165	195	235	255	285	305	325

5). Justering fra punkt til areal-verdi.

De gitte verdier gir punktnedbør for et "representativt" fiktivt punkt i feltet. For felt på ca. 2340 km² fås et grovestimat av arealnedbør ved å multiplisere punktverdiene med en "arealreduksjonsfaktor" ARF:

Antall timer :	6	12	24	48	72	96	120	144
ARF (2340 km ²) :	0.80	0.84	0.87	0.89	0.90	0.91	0.91	0.92

6). Nærmeste målestasjoner : 1310 Vestre Gausdal (PN= 571 mm/år)
1345 Hovdgrenda (PN= 570 mm/år)

7). Maksimal observert døgnnedbør i området: 60.5 mm
Målt ved : 1310 Vestre Gausdal den 7.9.1985

8). Kommentarer

Det må presiseres at de gitte verdier for MT og PMP er basert på et relativt sparsomt datagrunnlag. Verdiene må derfor bare betraktes som et grovestimat.

PÅREGNELIG EKSTREMNEDBØR

Nedbørfelt : OLSTAPPEN

1). Normal årsnedbør (basert på verdier fra normalkart): PN ~ 650 mm

2). M5(24t) / PN ~ 6.5 % ==> M5(24t) ~ 42 mm

3). Påregnelige 24 timers nedbørverdier :

	ÅR	SOMMER (J, J, A)	HØST (S, O, N, D)	VINTER (J, F, M)	VÅR (A, M)
M5(årstid)/M5(år)	1.00	0.92	0.81	0.44	0.57
M5 (mm)	42	39	34	19	24
M50 (mm)	65	60	55	30	40
M100 (mm)	75	70	60	35	45
M1000 (mm)	115	105	95	60	75
PMP (mm)	215	205->215	190	125	155

4). Påregnelige n-timers nedbørverdier

4.1) Årsverdier :

	6	12	24	48	72	96	120	144
Antall timer (n)	6	12	24	48	72	96	120	144
Nedbørforholdstall n timer / 24 timer	0.69	0.84	1.00	1.21	1.32	1.45	1.56	1.67
M100 (mm)	50	65	75	90	100	110	115	125
M1000 (mm)	80	95	115	140	150	165	180	190
PMP (mm)	150	180	215	260	285	310	335	360

4.2) Årstidsverdier : HØST (SEP - DES)

	6	12	24	48	72	96	120	144
Antall timer (n)	6	12	24	48	72	96	120	144
Nedbørforholdstall n timer / 24 timer	0.69	0.84	1.00	1.21	1.32	1.45	1.56	1.67
M100 (mm)	40	50	60	75	80	85	95	100
M1000 (mm)	65	80	95	115	125	140	150	160
PMP (mm)	130	160	190	230	250	275	295	315

5). Justering fra punkt til areal-verdi.

De gitte verdier gir punktnedbør for et "representativt" fiktivt punkt i feltet. For felt på ca. 636 km² fås et grovestimat av arealnedbør ved å multiplisere punktverdiene med en "arealreduksjonsfaktor" ARF:

Antall timer :	6	12	24	48	72	96	120	144
ARF (636 km ²) :	0.85	0.88	0.90	0.92	0.93	0.94	0.95	0.95

6). Nærmeste målestasjon : 1370 Espedalen (PN= 625 mm/år)
1364 Olstappen (PN= 465 mm/år)

7). Maksimal observert døgnnedbør i området: 47.8 mm
Målt ved : 1370 Espedalen den 7.9.1985

8). Kommentarer

Det må presiseres at de gitte verdier for MT og PMP er basert på et relativt sparsomt datagrunnlag. Verdiene må derfor bare betraktes som et grovestimat.

PÅREGNELIG EKSTREMNEDBØR

Nedbørfelt : KALDFJORD

1). Normal årsnedbør (basert på verdier fra normalkart): PN ~ 850 mm

2). M5(24t) / PN ~ 6.4 ‰ ==> M5(24t) ~ 54 mm

3). Påregnelige 24 timers nedbørverdier :

	ÅR	SOMMER (J, J, A)	HØST (S, O, N, D)	VINTER (J, F, M)	VÅR (A, M)
M5(årstid)/M5(år)	1.00	0.92	0.81	0.38	0.50
M5 (mm)	54	50	44	21	27
M50 (mm)	80	75	70	35	45
M100 (mm)	90	85	75	40	50
M1000 (mm)	135	130	115	65	80
PMP (mm)	245	235->245	220	140	165

4). Påregnelige n-timers nedbørverdier

4.1) Årsverdier :

Antall timer (n)	6	12	24	48	72	96	120	144
Nedbørforholdstall								
n timer / 24 timer	0.66	0.81	1.00	1.24	1.38	1.55	1.68	1.81
M100 (mm)	60	75	90	110	125	140	150	165
M1000 (mm)	90	110	135	165	185	210	225	245
PMP (mm)	160	200	245	305	340	380	410	445

4.2) Årstidsverdier : HØST (SEP - DES)

Antall timer (n)	6	12	24	48	72	96	120	144
Nedbørforholdstall								
n timer / 24 timer	0.66	0.81	1.00	1.24	1.38	1.55	1.68	1.81
M100 (mm)	50	60	75	95	105	115	125	135
M1000 (mm)	75	95	115	145	160	180	195	210
PMP (mm)	145	180	220	275	305	340	370	400

5). Justering fra punkt til areal-verdi.

De gitte verdier gir punktnedbør for et "representativt" fiktivt punkt i feltet. For felt på ca. 570 km² fåes et grovestimat av arealnedbør ved å multiplisere punktverdiene med en "arealreduksjonsfaktor" ARF:

Antall timer ₂ :	6	12	24	48	72	96	120	144
ARF (570 km ²) :	0.85	0.88	0.90	0.92	0.93	0.94	0.95	0.95

6). Nærmeste målestasjoner : 1390 Bygdin (PN=1000 mm/år)
1387 Bjørnhølen (PN= 655 mm/år)7). Maksimal observert døgnnedbør i området: 66.0 mm
Målt ved : 1390 Bygdin den 28.6.1960

8). Kommentarer

Det må presiseres at de gitte verdier for MT og PMP er basert på et relativt sparsomt datagrunnlag. Verdiene må derfor bare betraktes som et grovestimat.

PÅREGNELIG EKSTREMNEDBØR

Nedbørfelt : BYGDIN

1). Normal årsnedbør (basert på verdier fra normalkart): PN ~ 950 mm

2). M5(24t) / PN ~ 5.8 % ==> M5(24t) ~ 55 mm

3). Påregnelige 24 timers nedbørverdier :

	ÅR	SOMMER (J, J, A)	HØST (S, O, N, D)	VINTER (J, F, M)	VÅR (A, M)
M5(årstid)/M5(år)	1.00	0.88	0.83	0.54	0.49
M5 (mm)	55	48	46	30	27
M50 (mm)	85	75	70	50	45
M100 (mm)	95	85	80	55	50
M1000 (mm)	135	125	120	85	80
PMP (mm)	250	230->250	225	175	165

4). Påregnelige n-timers nedbørverdier

4.1) Årsverdier :

	6	12	24	48	72	96	120	144
Antall timer (n)	6	12	24	48	72	96	120	144
Nedbørforholdstall n timer / 24 timer	0.65	0.80	1.00	1.25	1.41	1.58	1.73	1.88
M100 (mm)	60	75	95	120	135	150	165	180
M1000 (mm)	90	110	135	170	190	215	235	255
PMP (mm)	165	200	250	315	350	395	430	470

4.2) Årstidsverdier : HØST (SEP - DES)

	6	12	24	48	72	96	120	144
Antall timer (n)	6	12	24	48	72	96	120	144
Nedbørforholdstall n timer / 24 timer	0.65	0.80	1.00	1.25	1.41	1.58	1.73	1.88
M100 (mm)	50	65	80	100	115	125	140	150
M1000 (mm)	80	95	120	150	170	190	210	225
PMP (mm)	145	180	225	280	315	355	390	425

5). Justering fra punkt til areal-verdi.

De gitte verdier gir punktnedbør for et "representativt" fiktivt punkt i feltet. For felt på ca. 308 km² fås et grovestimat av arealnedbør ved å multiplisere punktverdiene med en "arealreduksjonsfaktor" ARF:

Antall timer :	6	12	24	48	72	96	120	144
ARF (308 km ²) :	0.87	0.90	0.92	0.94	0.95	0.96	0.96	0.96

6). Nærmeste målestasjon : 1390 Bygdin (PN=1000 mm/år)

7). Maksimal observert døgnnedbør i området: 66.0 mm
Målt ved : 1390 Bygdin 28.06-1960

8). Kommentarer

Det må presiseres at de gitte verdier for MT og PMP er basert på et relativt sparsomt datagrunnlag. Verdiene må derfor bare betraktes som et grovestimat.

PÅREGNELIG EKSTREMNEDBØR

Nedbørfelt : SJOA

1). Normal årsnedbør (basert på verdier fra normalkart): PN ~ 600 mm

2). M5(24t) / PN ~ 6.2 % ===> M5(24t) ~ 37 mm

3). Påregnelige 24 timers nedbørverdier :

	ÅR	SOMMER (J, J, A)	HØST (S, O, N, D)	VINTER (J, F, M)	VÅR (A, M)
M5(årstid)/M5(år)	1.00	0.93	0.78	0.40	0.48
M5 (mm)	37	35	29	15	18
M50 (mm)	60	55	45	25	30
M100 (mm)	65	65	55	30	35
M1000 (mm)	100	95	85	50	55
PMP (mm)	200	190->200	175	105	125

4). Påregnelige n-timers nedbørverdier

4.1) Årsverdier :

Antall timer (n)	6	12	24	48	72	96	120	144
Nedbørforholdstall n timer / 24 timer	0.71	0.84	1.00	1.20	1.31	1.42	1.53	1.64
M100 (mm)	45	55	65	80	85	90	100	105
M1000 (mm)	70	85	100	120	130	140	155	165
PMP (mm)	140	170	200	240	260	285	305	330

4.2) Årstidsverdier : HØST (SEP - DES)

Antall timer (n)	6	12	24	48	72	96	120	144
Nedbørforholdstall n timer / 24 timer	0.71	0.84	1.00	1.20	1.31	1.42	1.53	1.64
M100 (mm)	40	45	55	65	70	80	85	90
M1000 (mm)	60	70	85	100	110	120	130	140
PMP (mm)	125	145	175	210	230	250	270	285

5). Justering fra punkt til areal-verdi.

De gitte verdier gir punktnedbør for et "representativt" fiktivt punkt i feltet. For felt på ca. 2585 km² fås et grovestimat av arealnedbør ved å multiplisere punktverdiene med en "arealreduksjonsfaktor" ARF:

Antall timer ₂ :	6	12	24	48	72	96	120	144
ARF (2585 km ²) :	0.79	0.83	0.86	0.88	0.90	0.91	0.91	0.91

6). Nærmeste målestasjoner : 1431 Otta-Bredvangen (PN= 385 mm/år)
 1469 Øvre Tessa (PN= 460 mm/år)
 1627 Høvringen (PN= 435 mm/år)

7). Maksimal observert døgnnedbør i området: 49.0 mm
 Målt ved : 1627 Høvringen den 4.7.1982

8). Kommentarer

Det må presiseres at de gitte verdier for MT og PMP er basert på et relativt sparsomt datagrunnlag. Verdiene må derfor bare betraktes som et grovestimat.

PÅREGNELIG EKSTREMNEDBØR

Nedbørfelt : LALM

1). Normal årsnedbør (basert på verdier fra normalkart): PN ~ 550 mm

2). M5(24t) / PN ~ 6.4 % ==> M5(24t) ~ 35 mm

3). Påregnelige 24 timers nedbørverdier :

	ÅR	SOMMER (J, J, A)	HØST (S, O, N, D)	VINTER (J, F, M)	VÅR (A, M)
M5(årstid)/M5(år)	1.00	0.85	0.83	0.55	0.41
M5 (mm)	35	30	29	19	14
M50 (mm)	55	50	45	30	25
M100 (mm)	65	55	55	35	30
M1000 (mm)	100	85	85	60	45
PMP (mm)	195	175->195	175	130	105

4). Påregnelige n-timers nedbørverdier

4.1) Årsverdier :

Antall timer (n)	6	12	24	48	72	96	120	144
Nedbørforholdstall								
n timer / 24 timer	0.72	0.85	1.00	1.19	1.29	1.40	1.50	1.60
M100 (mm)	45	55	65	75	85	90	100	105
M1000 (mm)	70	85	100	120	130	140	150	160
PMP (mm)	140	165	195	230	250	275	295	310

4.2) Årstidsverdier : HØST (SEP - DES)

Antall timer (n)	6	12	24	48	72	96	120	144
Nedbørforholdstall								
n timer / 24 timer	0.72	0.85	1.00	1.19	1.29	1.40	1.50	1.60
M100 (mm)	40	45	55	65	70	75	85	90
M1000 (mm)	60	70	85	100	110	120	130	135
PMP (mm)	125	150	195	210	225	245	265	280

5). Justering fra punkt til areal-verdi.

De gitte verdier gir punktnedbør for et "representativt" fiktivt punkt i feltet. For felt på ca. 3190 km² fåes et grovestimat av arealnedbør ved å multiplisere punktverdiene med en "arealreduksjonsfaktor" ARF:

Antall timer ₂ :	6	12	24	48	72	96	120	144
ARF (3190 km ²) :	0.78	0.83	0.86	0.88	0.89	0.90	0.91	0.91

6). Nærmeste målestasjoner : 1572 Bråtå (PN= 523 mm/år)
 1506 Lom (PN= 294 mm/år)
 1455 Preststulen (PN= 447 mm/år)

7). Maksimal observert døgnnedbør i området: 52.6 mm
 Målt ved : 1572 Bråtå den 9.1.1957

8). Kommentarer

Det må presiseres at de gitte verdier for MT og PMP er basert på et relativt sparsomt datagrunnlag. Verdiene må derfor bare betraktes som et grovestimat.

PÅREGNELIG EKSTREMNEDBØR

Nedbørfelt : AURSJØ

1). Normal årsnedbør (basert på verdier fra normalkart): PN ~ 500 mm

2). M5(24t) / PN ~ 5.6 % ==> M5(24t) ~ 28 mm

3). Påregnelige 24 timers nedbørverdier :

	ÅR	SOMMER (J, J, A)	HØST (S, O, N, D)	VINTER (J, F, M)	VÅR (A, M)
M5(årstid)/M5(år)	1.00	0.87	0.78	0.52	0.38
M5 (mm)	28	24	22	15	11
M50 (mm)	45	40	35	25	20
M100 (mm)	50	45	40	30	20
M1000 (mm)	85	75	70	50	35
PMP (mm)	170	155->170	145	105	75

4). Påregnelige n-timers nedbørverdier

4.1) Årsverdier :

Antall timer (n)	6	12	24	48	72	96	120	144
Nedbørforholdstall n timer / 24 timer	0.73	0.86	1.00	1.18	1.27	1.38	1.47	1.56
M100 (mm)	35	45	50	60	65	70	75	80
M1000 (mm)	60	75	85	100	110	115	125	135
PMP (mm)	125	145	170	200	215	235	250	265

4.2) Årstidsverdier : HØST (SEP - DES)

Antall timer (n)	6	12	24	48	72	96	120	144
Nedbørforholdstall n timer / 24 timer	0.73	0.86	1.00	1.18	1.27	1.38	1.47	1.56
M100 (mm)	30	35	40	45	50	55	60	60
M1000 (mm)	50	60	70	85	90	95	105	110
PMP (mm)	105	125	145	170	185	200	215	225

5). Justering fra punkt til areal-verdi.

De gitte verdier gir punktnedbør for et "representativt" fiktivt punkt i feltet. For felt på ca. 154 km² fåes et grovestimat av arealnedbør ved å multiplisere punktverdiene med en "arealreduksjonsfaktor" ARF:

Antall timer ₂ :	6	12	24	48	72	96	120	144
ARF (154 km ²) :	0.89	0.92	0.94	0.96	0.96	0.97	0.97	0.97

6). Nærmeste målestasjon : 1566 Skjåk (PN= 302 mm/år)

7). Maksimal observert døgnnedbør i området: 40.3 mm
Målt ved : 1566 Skjåk den 28.6.1960

8). Kommentarer

Det må presiseres at de gitte verdier for MT og PMP er basert på et relativt sparsomt datagrunnlag. Verdiene må derfor bare betraktes som et grovestimat.

PÅREGNELIG EKSTREMNEDBØR

Nedbørfelt : RAUDALSVATN

1). Normal årsnedbør (basert på verdier fra normalkart): PN ~ 850 mm

2). M5(24t) / PN ~ 6.2 % ==> M5(24t) ~ 53 mm

3). Påregnelige 24 timers nedbørverdier :

	ÅR	SOMMER (J, J, A)	HØST (S, O, N, D)	VINTER (J, F, M)	VÅR (A, M)
M5(årstid)/M5(år)	1.00	0.55	0.90	0.74	0.40
M5 (mm)	53	29	47	39	21
M50 (mm)	80	45	70	60	35
M100 (mm)	90	55	80	70	40
M1000 (mm)	135	85	125	105	65
PMP (mm)	245	175	230->245	205	140

4). Påregnelige n-timers nedbørverdier

4.1) Årsverdier :

Antall timer (n)	6	12	24	48	72	96	120	144
Nedbørforholdstall								
n timer / 24 timer	0.66	0.81	1.00	1.24	1.38	1.55	1.68	1.81
M100 (mm)	60	75	90	110	125	140	150	165
M1000 (mm)	90	110	135	165	185	210	225	245
PMP (mm)	160	200	245	305	340	380	410	445

4.2) Årstidsverdier : HØST (SEP - DES)

Antall timer (n)	6	12	24	48	72	96	120	144
Nedbørforholdstall								
n timer / 24 timer	0.66	0.81	1.00	1.24	1.38	1.55	1.68	1.81
M100 (mm)	55	65	80	100	110	125	135	145
M1000 (mm)	80	100	125	155	175	195	210	225
PMP (mm)	160	200	245	305	340	380	410	445

5). Justering fra punkt til areal-verdi.

De gitte verdier gir punktnedbør for et "representativt" fiktivt punkt i feltet. For felt på ca. 540 km² fås et grovestimat av arealnedbør ved å multiplisere punktverdiene med en "arealreduksjonsfaktor" ARF:

Antall timer :	6	12	24	48	72	96	120	144
ARF (540 km ²) :	0.84	0.88	0.90	0.92	0.93	0.94	0.95	0.95

6). Nærmeste målestasjon : 5870 Oppstryn (PN=1012 mm/år)

7). Maksimal observert døgnnedbør i området: 76.2 mm
Målt ved : 5870 Oppstryn den 9.1.1957

8). Kommentarer

Det må presiseres at de gitte verdier for MT og PMP er basert på et relativt sparsomt datagrunnlag. Verdiene må derfor bare betraktes som et grovestimat.

PÅREGNELIG EKSTREMNEDBØR

Nedbørfelt : ROSTEN

1). Normal årsnedbør (basert på verdier fra normalkart): PN ~ 550 mm

2). M5(24t) / PN ~ 6.4 % ==> M5(24t) ~ 35 mm

3). Påregnelige 24 timers nedbørverdier :

	ÅR	SOMMER (J, J, A)	HØST (S, O, N, D)	VINTER (J, F, M)	VÅR (A, M)
M5(årstid)/M5(år)	1.00	0.88	0.77	0.53	0.41
M5 (mm)	35	31	27	19	14
M50 (mm)	55	50	45	30	25
M100 (mm)	65	55	50	35	30
M1000 (mm)	100	90	80	60	45
PMP (mm)	195	180->195	165	130	105

4). Påregnelige n-timers nedbørverdier

4.1) Årsverdier :

Antall timer (n)	6	12	24	48	72	96	120	144
Nedbørforholdstall n timer / 24 timer	0.72	0.85	1.00	1.19	1.29	1.40	1.50	1.60
M100 (mm)	45	55	65	75	85	90	100	105
M1000 (mm)	70	85	100	120	130	140	150	160
PMP (mm)	140	165	195	230	250	275	295	310

4.2) Årstidsverdier : HØST (SEP - DES)

Antall timer (n)	6	12	24	48	72	96	120	144
Nedbørforholdstall n timer / 24 timer	0.72	0.85	1.00	1.19	1.29	1.40	1.50	1.60
M100 (mm)	35	40	50	60	65	70	75	80
M1000 (mm)	60	70	80	95	105	110	120	130
PMP (mm)	120	140	165	195	215	230	250	265

5). Justering fra punkt til areal-verdi.

De gitte verdier gir punktnedbør for et "representativt" fiktivt punkt i feltet. For felt på ca. 1687 km² fåes et grovestimat av arealnedbør ved å multiplisere punktverdiene med en "arealreduksjonsfaktor" ARF:

Antall timer :	6	12	24	48	72	96	120	144
ARF (1687 km ²) :	0.81	0.85	0.88	0.90	0.91	0.92	0.92	0.93

6). Nærmeste målestasjon : 6177 Lesjaskog (PN= 500 mm/år)

7). Maksimal observert døgnnedbør i området: 48.2 mm
Målt ved : 6177 Lesjaskog 05.12-1981

8). Kommentarer

Det må presiseres at de gitte verdier for MT og PMP er basert på et relativt sparsomt datagrunnlag. Verdiene må derfor bare betraktes som et grovestimat.

STASJON : 0478 GARDERMOEN

DATAGRUNNLAG : 1957 - 1988

Påregnelige og observerte maksimale nedbørhøyder(mm) i løpet av 24 timer.

Gjentagelses- tid (år)	Beregnings- metode	ÅRS- VERDI	ÅRSTIDSVERDIER			
			~jan-mar	~apr-mai	~jun-aug	~sep-des
5	GUMBEL	48	27	27	41	45
10	GUMBEL	54	32	31	48	52
50	GUMBEL	67	42	41	62	67
100	GUMBEL	72	47	45	67	73
1000	GUMBEL	92	62	59	89	96
5	NERC	47	25	26	41	43
50	NERC	71	42	43	64	66
100	NERC	81	48	50	72	75
1000	NERC	121	77	79	110	114
PMP	NERC	228	161	165	212	217
PMP	HERSHFIELD	157				
Tre høyeste obs. verdier (årstall)		~ 55.6 (1988)	~ 34.6 (1988)	~ 31.2 (1962)	~ 46.3 (1959)	~ 55.6 (1988)
		~ 51.1	~ 31.8	~ 29.4	~ 41.6	~ 51.1
		~ 46.3	~ 28.1	~ 27.9	~ 40.6	~ 46.3
Middelverdier av max.		~ 35.7	~ 18.3	~ 19.2	~ 29.3	~ 31.8
Standardavvik av max.		~ 7.7	~ 6.3	~ 5.6	~ 8.4	~ 9.1

Påregnelige og observerte maksimale nedbørhøyder(mm) i løpet av 48 timer.

Gjentagelses- tid (år)	Beregnings- metode	ÅRS- VERDI	ÅRSTIDSVERDIER			
			~jan-mar	~apr-mai	~jun-aug	~sep-des
5	GUMBEL	62	34	38	51	59
10	GUMBEL	71	40	45	59	69
50	GUMBEL	88	52	63	77	90
100	GUMBEL	96	58	70	85	99
1000	GUMBEL	123	77	96	112	132
5	NERC	60	32	35	49	56
50	NERC	89	51	55	75	84
100	NERC	99	58	63	84	95
1000	NERC	146	91	98	126	140
PMP	NERC	258	184	194	234	251
Tre høyeste obs. verdier (årstall)		~ 83.9 (1957)	~ 49.8 (1968)	~ 55.1 (1988)	~ 70.8 (1959)	~ 83.9 (1957)
		~ 76.3	~ 45.9	~ 45.9	~ 56.0	~ 76.3
		~ 70.8	~ 35.0	~ 45.4	~ 56.0	~ 64.6
Middelverdier av max.		~ 49.9	~ 25.5	~ 26.5	~ 38.9	~ 44.7
Standardavvik av max.		~ 11.7	~ 8.3	~ 11.2	~ 11.7	~ 14.0

STASJON : 1112 EIDSVOLL VERK

DATAGRUNNLAG : 1957 - 1988

Påregnelige og observerte maksimale nedbørhøyder(mm) i løpet av 24 timer.

Gjentagelses- tid (år)	Beregnings- metode	ÅRS- VERDI	ÅRSTIDSVERDIER			
			~jan-mar	~apr-mai	~jun-aug	~sep-des~
5	GUMBEL	46	25	25	41	42
10	GUMBEL	53	29	29	47	50
50	GUMBEL	67	38	39	62	66
100	GUMBEL	73	42	43	68	73
1000	GUMBEL	94	56	58	91	98
5	NERC	44	23	24	40	40
50	NERC	68	38	40	62	62
100	NERC	77	44	46	70	70
1000	NERC	117	71	74	108	108
PMP	NERC	222	149	154	208	208
PMP	HERSHFIELD	152				
Tre høyeste obs. verdier (årstall)		~ 62.6 (1988)	~ 31.7 (1988)	~ 28.0 (1963)	~ 43.2 (1964)	~ 62.6 (1988)
		~ 44.1	~ 31.5	~ 27.8	~ 42.6	~ 44.1
		~ 43.6	~ 25.0	~ 26.1	~ 40.5	~ 43.6
Middelverdier av max.		~ 33.5	~ 16.9	~ 16.7	~ 28.4	~ 28.7
Standardavvik av max.		~ 8.5	~ 5.6	~ 6.0	~ 8.8	~ 9.9

Påregnelige og observerte maksimale nedbørhøyder(mm) i løpet av 48 timer.

Gjentagelses- tid (år)	Beregnings- metode	ÅRS- VERDI	ÅRSTIDSVERDIER			
			~jan-mar	~apr-mai	~jun-aug	~sep-des~
5	GUMBEL	57	31	33	48	54
10	GUMBEL	65	36	39	56	63
50	GUMBEL	81	46	54	72	84
100	GUMBEL	88	51	60	79	93
1000	GUMBEL	113	67	83	103	124
5	NERC	55	29	31	47	51
50	NERC	82	47	50	72	77
100	NERC	92	54	57	82	87
1000	NERC	137	86	90	122	130
PMP	NERC	247	175	181	229	239
Tre høyeste obs. verdier (årstall)		~ 84.6 (1988)	~ 42.6 (1988)	~ 45.4 (1988)	~ 59.3 (1985)	~ 84.6 (1988)
		~ 61.8	~ 35.7	~ 41.7	~ 56.3	~ 61.8
		~ 59.3	~ 34.1	~ 39.5	~ 50.6	~ 56.5
Middelverdier av max.		~ 45.6	~ 23.6	~ 23.3	~ 37.6	~ 40.3
Standardavvik av max.		~ 10.7	~ 6.9	~ 9.6	~ 10.5	~ 13.5

STASJON : 1150 ØSTRE TOTEN

DATAGRUNNLAG : 1957 - 1986

Påregnelige og observerte maksimale nedbørhøyder(mm) i løpet av 24 timer.

Gjentagelses- tid (år)	Beregnings- metode	ARS- VERDI	ÅRSTIDSVERDIER			
			~jan-mar	~apr-mai	~jun-aug	~sep-des~
5	GUMBEL	46	18	21	43	38
10	GUMBEL	54	22	26	52	46
50	GUMBEL	72	29	35	70	63
100	GUMBEL	80	32	39	78	71
1000	GUMBEL	107	44	54	106	97
5	NERC	43	18	21	41	33
50	NERC	66	30	34	64	53
100	NERC	75	34	40	72	60
1000	NERC	114	57	65	110	94
PMP	NERC	218	123	138	212	188
PMP	HERSHFIELD	208				
Tre høyeste obs. verdier (årstall)		55.1 (1964)	22.1 (1978)	24.5 (1958)	53.8 (1964)	55.1 (1964)
		51.2	22.0	22.0	48.4	51.2
		49.5	19.6	20.8	48.1	49.5
Middelverdier av max.		31.2	12.5	14.0	28.9	24.5
Standardavvik av max.		10.8	4.4	5.7	11.0	10.4

Påregnelige og observerte maksimale nedbørhøyder(mm) i løpet av 48 timer.

Gjentagelses- tid (år)	Beregnings- metode	ARS- VERDI	ÅRSTIDSVERDIER			
			~jan-mar	~apr-mai	~jun-aug	~sep-des~
5	GUMBEL	54	25	28	48	48
10	GUMBEL	62	29	34	57	57
50	GUMBEL	81	40	47	76	78
100	GUMBEL	89	44	53	84	86
1000	GUMBEL	117	60	73	113	117
5	NERC	51	24	26	47	43
50	NERC	78	39	43	71	67
100	NERC	88	45	50	81	76
1000	NERC	130	72	79	121	115
PMP	NERC	239	152	165	228	219
Tre høyeste obs. verdier (årstall)		72.3 (1964)	34.0 (1968)	34.9 (1969)	61.2 (1973)	72.3 (1964)
		67.9	32.3	34.6	54.2	67.9
		61.2	27.7	34.4	53.1	61.0
Middelverdier av max.		41.2	17.7	19.3	35.6	34.4
Standardavvik av max.		12.2	6.8	8.7	12.4	13.3

STASJON : 1190 BIRI

DATAGRUNNLAG : 1957 - 1988

Påregnelige og observerte maksimale nedbørhøyder(mm) i løpet av 24 timer.

Gjentagelses- tid (år)	Beregnings- metode	ÅRS- VERDI	ÅRSTIDSVERDIER				
			~jan-mar	~apr-mai	~jun-aug	~sep-des~	
5	GUMBEL	55	21	25	46	48	
10	GUMBEL	66	24	29	55	59	
50	GUMBEL	89	31	38	74	81	
100	GUMBEL	99	34	42	83	90	
1000	GUMBEL	135	45	55	113	123	
5	NERC	51	20	24	42	43	
50	NERC	77	34	40	65	66	
100	NERC	87	39	46	73	75	
1000	NERC	130	64	74	112	114	
PMP	NERC	239	136	155	214	217	
PMP	HERSHFIELD	245					
Tre høyeste obs. verdier (årstall)			~ 79.2 (1988)	~ 24.7 (1972)	~ 27.7 (1963)	~ 72.1 (1973)	~ 79.2 (1988)
			~ 72.1	~ 22.6	~ 25.8	~ 54.1	~ 57.6
			~ 57.6	~ 20.1	~ 25.6	~ 47.2	~ 53.6
Middelverdier av max.			~ 36.8	~ 14.9	~ 17.3	~ 30.3	~ 31.5
Standardavvik av max.			~ 14.1	~ 4.3	~ 5.4	~ 11.9	~ 13.3

Påregnelige og observerte maksimale nedbørhøyder(mm) i løpet av 48 timer.

Gjentagelses- tid (år)	Beregnings- metode	ÅRS- VERDI	ÅRSTIDSVERDIER				
			~jan-mar	~apr-mai	~jun-aug	~sep-des~	
5	GUMBEL	67	27	31	54	60	
10	GUMBEL	79	31	37	63	72	
50	GUMBEL	107	40	48	85	99	
100	GUMBEL	118	44	54	94	110	
1000	GUMBEL	159	57	71	125	151	
5	NERC	61	26	30	50	52	
50	NERC	90	42	49	76	79	
100	NERC	101	49	56	86	89	
1000	NERC	148	79	88	129	132	
PMP	NERC	261	163	178	237	241	
Tre høyeste obs. verdier (årstall)			~ 117.6 (1988)	~ 33.3 (1972)	~ 39.3 (1969)	~ 86.7 (1973)	~ 117.6 (1988)
			~ 86.7	~ 30.5	~ 38.3	~ 68.4	~ 68.3
			~ 68.4	~ 28.6	~ 35.6	~ 58.0	~ 64.9
Middelverdier av max.			~ 49.1	~ 20.4	~ 23.3	~ 39.9	~ 42.6
Standardavvik av max.			~ 17.8	~ 5.9	~ 7.8	~ 13.8	~ 17.5

STASJON : 1190 BIRI

DATAGRUNNLAG : 1896 - 1988

Påregnelige og observerte maksimale nedbørhøyder(mm) i løpet av 24 timer.

Gjentagelses- tid (år)	Beregnings- metode	ÅRS- VERDI	ÅRSTIDSVERDIER			
			~jan-mar	~apr-mai	~jun-aug	~sep-des~
5	GUMBEL	53	20	27	46	43
10	GUMBEL	62	24	32	55	51
50	GUMBEL	81	31	44	74	68
100	GUMBEL	89	34	48	82	75
1000	GUMBEL	118	44	65	111	100
5	NERC	51	20	26	44	41
50	NERC	77	33	43	67	64
100	NERC	87	38	49	76	72
1000	NERC	129	62	79	116	110
PMP	NERC	238	134	164	220	212
PMP	HERSHFIELD	244				
Tre høyeste obs. verdier (årstall)		79.2 (1988)	32.0 (1934)	53.0 (1952)	72.1 (1973)	79.2 (1988)
		72.1	27.0	36.0	71.0	66.0
		71.0	24.7	31.0	68.0	57.6
Middelverdier av max.		37.0	14.3	18.5	31.4	30.0
Standardavvik av max.		12.4	4.6	7.3	12.3	10.7

STASJON : 1220 JØNSBERG LANDBRUKSSKOLE

DATAGRUNNLAG : 1957 - 1988

Påregnelige og observerte maksimale nedbørhøyder(mm) i løpet av 24 timer.

Gjentagelses- tid (år)	Beregnings- metode	ÅRS- VERDI	ÅRSTIDSVERDIER			
			jan-mar	apr-mai	jun-aug	sep-des
5	GUMBEL	38	15	19	37	28
10	GUMBEL	43	18	22	44	32
50	GUMBEL	55	23	29	59	42
100	GUMBEL	60	25	32	65	46
1000	GUMBEL	79	33	43	88	61
5	NERC	37	15	19	35	27
50	NERC	57	25	31	56	44
100	NERC	65	29	36	64	50
1000	NERC	101	48	59	99	80
PMP	NERC	198	105	128	195	166
PMP	HERSHFIELD	158				
Tre høyeste obs. verdier (årstall)		45.9 (1964)	19.3 (1974)	20.7 (1980)	45.9 (1964)	33.1 (1987)
		42.0	17.3	20.2	42.0	31.5
		38.5	15.3	19.7	38.5	31.3
Middelverdier av max.		27.1	10.8	13.2	24.6	19.6
Standardavvik av max.		7.2	3.1	4.2	9.1	5.8

Påregnelige og observerte maksimale nedbørhøyder(mm) i løpet av 48 timer.

Gjentagelses- tid (år)	Beregnings- metode	ÅRS- VERDI	ÅRSTIDSVERDIER			
			jan-mar	apr-mai	jun-aug	sep-des
5	GUMBEL	43	19	26	41	36
10	GUMBEL	49	22	31	48	42
50	GUMBEL	63	28	42	64	55
100	GUMBEL	68	30	46	70	61
1000	GUMBEL	88	39	63	93	81
5	NERC	42	19	24	40	34
50	NERC	65	32	39	63	54
100	NERC	74	37	45	71	62
1000	NERC	113	60	73	109	96
PMP	NERC	216	130	153	210	191
Tre høyeste obs. verdier (årstall)		54.0 (1988)	22.4 (1985)	38.4 (1967)	49.2 (1974)	54.0 (1988)
		49.2	21.0	37.0	47.8	45.1
		47.2	21.0	28.2	47.2	37.0
Middelverdier av max.		34.3	15.4	18.5	31.2	27.1
Standardavvik av max.		8.6	3.8	7.2	10.0	8.6

STASJON : 1310 VESTRE GAUSDAL

DATAGRUNNLAG : 1957 - 1988

Påregnelige og observerte maksimale nedbørhøyder(mm) i løpet av 24 timer.

Gjentagelses- tid (år)	Beregnings- metode	ÅRS- VERDI	ÅRSTIDSVERDIER			
			jan-mar	apr-mai	jun-aug	sep-des
5	GUMBEL	42	17	22	38	35
10	GUMBEL	49	20	27	45	42
50	GUMBEL	64	26	37	60	58
100	GUMBEL	71	29	42	67	65
1000	GUMBEL	94	39	57	90	88
5	NERC	39	16	21	37	31
50	NERC	61	28	35	58	50
100	NERC	70	32	41	66	57
1000	NERC	107	53	66	102	90
PMP	NERC	207	116	141	199	181
PMP	HERSHFIELD	161				
Tre høyeste obs. verdier (årstall)		60.5 (1985)	21.7 (1961)	29.0 (1980)	46.3 (1963)	60.5 (1985)
		46.3	16.7	26.4	41.1	40.3
		41.0	16.4	25.5	41.0	40.1
Middelverdier av max.		29.3	11.5	14.5	25.4	23.3
Standardavvik av max.		9.3	3.9	6.2	9.3	9.4

Påregnelige og observerte maksimale nedbørhøyder(mm) i løpet av 48 timer.

Gjentagelses- tid (år)	Beregnings- metode	ÅRS- VERDI	ÅRSTIDSVERDIER			
			jan-mar	apr-mai	jun-aug	sep-des
5	GUMBEL	54	21	29	45	48
10	GUMBEL	63	25	35	53	58
50	GUMBEL	83	34	50	70	80
100	GUMBEL	92	37	56	78	90
1000	GUMBEL	122	50	78	104	124
5	NERC	51	21	26	44	43
50	NERC	77	35	42	67	66
100	NERC	87	40	48	76	75
1000	NERC	130	65	78	115	114
PMP	NERC	239	139	162	220	218
Tre høyeste obs. verdier (årstall)		71.9 (1988)	29.4 (1961)	51.5 (1980)	63.0 (1960)	71.9 (1988)
		69.6	24.5	39.9	51.6	69.6
		68.7	23.1	31.6	51.3	68.7
Middelverdier av max.		40.9	15.8	19.5	33.4	33.0
Standardavvik av max.		13.1	5.6	9.5	11.3	14.8

STASJON : 1310 VESTRE GAUSDAL

DATAGRUNNLAG : 1897 - 1988

Påregnelige og observerte maksimale nedbørhøyder(mm) i løpet av 24 timer.

Gjentagelses- tid (år)	Beregnings- metode	ÅRS- VERDI	ÅRSTIDSVERDIER			
			jan-mar	apr-mai	jun-aug	sep-des
5	GUMBEL	48	15	25	43	36
10	GUMBEL	57	18	31	52	44
50	GUMBEL	78	24	43	71	61
100	GUMBEL	86	26	49	79	68
1000	GUMBEL	118	35	68	109	95
5	NERC	44	15	23	40	32
50	NERC	68	25	37	62	51
100	NERC	77	29	43	71	58
1000	NERC	117	48	70	108	91
PMP	NERC	222	105	147	209	184
PMP	HERSHFIELD	248				
Tre høyeste obs. verdier (årstall)		86.0 (1938)	22.0 (1936)	58.0 (1912)	79.0 (1910)	86.0 (1938)
		79.0	21.7	37.0	68.0	60.5
		68.0	18.0	33.0	52.0	50.0
Middelverdier av max.		31.8	10.5	15.3	28.1	22.8
Standardavvik av max.		13.3	3.7	8.3	12.5	11.2

STASJON : 1370 ESPEDALEN

DATAGRUNNLAG : 1957 - 1988

Påregnelige og observerte maksimale nedbørhøyder(mm) i løpet av 24 timer.

Gjentagelses- tid (år)	Beregnings- metode	ÅRS- VERDI	ÅRSTIDSVERDIER				
			~jan-mar	~apr-mai	~jun-aug	~sep-des~	
5	GUMBEL	44	20	26	40	38	
10	GUMBEL	50	23	31	47	44	
50	GUMBEL	63	31	42	61	58	
100	GUMBEL	68	34	46	67	63	
1000	GUMBEL	87	46	63	89	84	
5	NERC	43	19	24	39	37	
50	NERC	66	32	40	61	57	
100	NERC	75	37	46	69	66	
1000	NERC	114	61	74	106	101	
PMP	NERC	218	130	155	206	198	
PMP	HERSHFIELD	161					
Tre høyeste obs. verdier (årstall)			47.8 (1985)	23.0 (1988)	34.2 (1980)	47.0 (1982)	47.8 (1985)
			47.0	21.0	31.5	44.0	41.0
			44.0	21.0	28.5	41.3	40.7
Middelverdier av max.			32.1	13.4	17.1	28.1	26.8
Standardavvik av max.			7.7	4.6	6.6	8.7	8.1

Påregnelige og observerte maksimale nedbørhøyder(mm) i løpet av 48 timer.

Gjentagelses- tid (år)	Beregnings- metode	ÅRS- VERDI	ÅRSTIDSVERDIER				
			~jan-mar	~apr-mai	~jun-aug	~sep-des~	
5	GUMBEL	58	25	33	50	51	
10	GUMBEL	66	29	40	57	60	
50	GUMBEL	83	39	56	73	82	
100	GUMBEL	91	43	62	80	90	
1000	GUMBEL	117	58	86	104	122	
5	NERC	57	24	29	49	48	
50	NERC	85	39	47	74	73	
100	NERC	95	45	54	83	83	
1000	NERC	140	72	86	125	124	
PMP	NERC	252	152	175	233	232	
Tre høyeste obs. verdier (årstall)			74.0 (1964)	33.0 (1969)	58.3 (1980)	64.5 (1960)	74.0 (1964)
			66.5	28.1	41.3	56.2	66.5
			64.5	28.0	36.5	52.5	57.2
Middelverdier av max.			45.9	18.1	22.6	39.0	37.2
Standardavvik av max.			11.4	6.4	10.3	10.5	13.7

STASJON : 1390 BYGDIN

DATAGRUNNLAG : 1957 - 1988

Påregnelige og observerte maksimale nedbørhøyder(mm) i løpet av 24 timer.

Gjentagelses- tid (år)	Beregnings- metode	ÅRS- VERDI	ÅRSTIDSVERDIER			
			~jan-mar	~apr-mai	~jun-aug	~sep-des~
5	GUMBEL	64	27	32	58	55
10	GUMBEL	73	31	37	68	64
50	GUMBEL	92	42	50	90	83
100	GUMBEL	100	46	55	100	91
1000	GUMBEL	129	62	73	133	119
5	NERC	64	25	31	58	53
50	NERC	94	41	49	86	80
100	NERC	106	48	56	97	90
1000	NERC	153	77	89	142	134
PMP	NERC	267	160	179	254	244
PMP	HERSHFIELD	239				
Tre høyeste obs. verdier (årstall)		~ 66.0 (1960)	~ 38.6 (1975)	~ 39.9 (1966)	~ 66.0 (1960)	~ 64.5 (1959)
		~ 64.5	~ 29.0	~ 36.5	~ 61.9	~ 61.4
		~ 61.9	~ 26.4	~ 34.7	~ 57.5	~ 61.2
Middelverdier av max.		~ 47.1	~ 18.2	~ 21.8	~ 40.5	~ 39.2
Standardavvik av max.		~ 11.5	~ 6.3	~ 7.3	~ 13.1	~ 11.3

Påregnelige og observerte maksimale nedbørhøyder(mm) i løpet av 48 timer.

Gjentagelses- tid (år)	Beregnings- metode	ÅRS- VERDI	ÅRSTIDSVERDIER			
			~jan-mar	~apr-mai	~jun-aug	~sep-des~
5	GUMBEL	75	35	40	70	66
10	GUMBEL	83	42	47	81	75
50	GUMBEL	102	56	62	105	94
100	GUMBEL	110	62	69	115	102
1000	GUMBEL	137	83	92	151	130
5	NERC	73	34	38	68	66
50	NERC	106	53	60	99	97
100	NERC	118	61	68	111	108
1000	NERC	169	95	104	160	156
PMP	NERC	285	189	203	275	271
Tre høyeste obs. verdier (årstall)		~ 89.6 (1979)	~ 53.2 (1975)	~ 55.0 (1980)	~ 89.6 (1979)	~ 77.5 (1982)
		~ 83.4	~ 39.1	~ 47.8	~ 83.4	~ 77.0
		~ 78.2	~ 38.3	~ 43.8	~ 78.2	~ 69.9
Middelverdier av max.		~ 61.5	~ 26.0	~ 29.7	~ 53.8	~ 53.3
Standardavvik av max.		~ 12.1	~ 9.2	~ 10.0	~ 15.7	~ 12.2

STASJON : 1471 GROV

DATAGRUNNLAG : 1957 - 1988

Påregnelige og observerte maksimale nedbørhøyder(mm) i løpet av 24 timer.

Gjentagelses- tid (år)	Beregnings- metode	ÅRS- VERDI	ÅRSTIDSVERDIER			
			~jan-mar	~apr-mai	~jun-aug	~sep-des~
5	GUMBEL	37	14	17	35	28
10	GUMBEL	43	17	21	41	34
50	GUMBEL	55	23	28	54	46
100	GUMBEL	60	26	32	59	51
1000	GUMBEL	78	35	44	79	69
5	NERC	37	14	17	34	26
50	NERC	58	24	28	54	43
100	NERC	66	27	32	62	49
1000	NERC	101	45	54	97	79
PMP	NERC	199	100	117	192	164
PMP	HERSHFIELD	151				
Tre høyeste obs. verdier (årstall)		39.1 (1982)	18.7 (1957)	21.6 (1980)	38.6 (1973)	39.1 (1982)
		38.6	15.4	18.6	38.1	35.3
		38.1	14.7	17.8	34.4	30.5
Middelverdier av max.		26.7	9.6	10.9	23.8	19.0
Standardavvik av max.		7.2	3.7	4.7	7.9	7.2

Påregnelige og observerte maksimale nedbørhøyder(mm) i løpet av 48 timer.

Gjentagelses- tid (år)	Beregnings- metode	ÅRS- VERDI	ÅRSTIDSVERDIER			
			~jan-mar	~apr-mai	~jun-aug	~sep-des~
5	GUMBEL	43	18	20	40	34
10	GUMBEL	50	21	24	46	41
50	GUMBEL	64	29	34	61	56
100	GUMBEL	70	32	38	67	62
1000	GUMBEL	92	43	53	89	84
5	NERC	42	17	19	39	32
50	NERC	64	29	32	60	51
100	NERC	73	34	37	69	58
1000	NERC	111	55	60	105	91
PMP	NERC	214	120	129	205	183
Tre høyeste obs. verdier (årstall)		58.2 (1985)	23.2 (1984)	34.0 (1980)	58.2 (1985)	54.5 (1988)
		54.5	20.7	26.4	45.9	44.6
		45.9	20.0	19.1	41.7	44.2
Middelverdier av max.		33.8	12.8	14.0	29.9	24.7
Standardavvik av max.		9.3	4.9	6.3	9.5	9.6

STASJON : 1455 PRESTSTULEN

DATAGRUNNLAG : 1957 - 1988

Påregnelige og observerte maksimale nedbørhøyder(mm) i løpet av 24 timer.

Gjentagelses- tid (år)	Beregnings- metode	ÅRS- VERDI	ÅRSTIDSVERDIER			
			~jan-mar	~apr-mai	~jun-aug	~sep-des~
5	GUMBEL	39	15	17	36	30
10	GUMBEL	45	17	20	43	35
50	GUMBEL	59	23	27	58	46
100	GUMBEL	65	25	30	65	51
1000	GUMBEL	86	33	41	88	69
5	NERC	37	14	16	34	28
50	NERC	58	24	28	54	45
100	NERC	66	28	32	61	52
1000	NERC	102	46	53	95	82
PMP	NERC	200	101	116	190	169
PMP	HERSHFIELD	175				
Tre høyeste obs. verdier (årstall)		~ 49.7 (1963)	~ 18.2 (1957)	~ 20.6 (1983)	~ 49.7 (1963)	~ 37.8 (1961)
		~ 49.4	~ 17.7	~ 20.2	~ 49.4	~ 35.3
		~ 37.8	~ 14.2	~ 17.2	~ 35.7	~ 34.2
Middelverdier av max.		~ 27.1	~ 10.2	~ 11.2	~ 24.1	~ 20.2
Standardavvik av max.		~ 8.3	~ 3.3	~ 4.2	~ 9.1	~ 7.0

Påregnelige og observerte maksimale nedbørhøyder(mm) i løpet av 48 timer.

Gjentagelses- tid (år)	Beregnings- metode	ÅRS- VERDI	ÅRSTIDSVERDIER			
			~jan-mar	~apr-mai	~jun-aug	~sep-des~
5	GUMBEL	46	19	21	42	35
10	GUMBEL	53	22	26	50	41
50	GUMBEL	69	30	36	68	54
100	GUMBEL	76	33	40	75	59
1000	GUMBEL	100	44	56	102	78
5	NERC	43	18	20	39	34
50	NERC	66	30	34	61	53
100	NERC	75	35	39	69	61
1000	NERC	114	58	64	106	95
PMP	NERC	217	125	136	206	189
Tre høyeste obs. verdier (årstall)		~ 69.6 (1972)	~ 24.1 (1983)	~ 30.9 (1980)	~ 69.6 (1972)	~ 47.6 (1988)
		~ 60.6	~ 22.6	~ 29.7	~ 60.6	~ 44.6
		~ 47.6	~ 21.6	~ 28.2	~ 44.0	~ 41.5
Middelverdier av max.		~ 34.9	~ 13.7	~ 15.0	~ 31.0	~ 26.7
Standardavvik av max.		~ 10.5	~ 5.0	~ 6.6	~ 11.4	~ 8.3

STASJON : 1506 LOM

DATAGRUNNLAG : 1916 - 1988

Påregnelige og observerte maksimale nedbørhøyder(mm) i løpet av 24 timer.

Gjentagelses- tid (år)	Beregnings- metode	ÅRS- VERDI	ÅRSTIDSVERDIER			
			~jan-mar	~apr-mai	~jun-aug	~sep-des~
5	GUMBEL	184	152	74	85	23
10	GUMBEL	277	238	118	129	28
50	GUMBEL	481	427	216	225	39
100	GUMBEL	568	508	257	266	44
1000	GUMBEL	877	794	404	411	60
5	NERC	49	20	15	31	22
50	NERC	75	33	26	50	36
100	NERC	85	38	30	57	41
1000	NERC	127	62	50	90	67
PMP	NERC	235	133	109	182	142
PMP	HERSHFIELD	2245				
Tre høyeste obs. verdier (årstall)		511.0 (1956)	511.0 (1956)	511.0 (1954)	511.0 (1947)	48.0 (1938)
		511.0	511.0	29.0	54.0	30.0
		511.0	511.0	28.0	46.0	28.0
Middelverdier av max.		58.6	38.2	16.0	26.7	15.2
Standardavvik av max.		129.7	120.1	61.8	60.9	6.8

STASJON : 1506 LOM

DATAGRUNNLAG : 1957 - 1988

Påregnelige og observerte maksimale nedbørhøyder(mm) i løpet av 24 timer.

Gjentagelses- tid (år)	Beregnings- metode	ÅRS- VERDI	ÅRSTIDSVERDIER			
			jan-mar	apr-mai	jun-aug	sep-des
5	GUMBEL	31	13	15	30	22
10	GUMBEL	37	16	20	37	27
50	GUMBEL	51	23	30	51	36
100	GUMBEL	56	26	35	58	40
1000	GUMBEL	76	37	50	80	54
5	NERC	30	11	12	28	22
50	NERC	48	19	21	46	36
100	NERC	55	22	24	53	41
1000	NERC	87	37	40	84	67
PMP	NERC	176	80	89	171	142
PMP	HERSHFIELD	165				
Tre høyeste obs. verdier (årstall)		46.0 (1973)	24.0 (1957)	27.2 (1973)	46.0 (1973)	30.0 (1985)
		34.5	15.0	25.0	34.5	24.9
		32.6	12.2	17.0	32.6	23.3
Middelverdier av max.		21.0	7.6	8.0	19.2	15.1
Standardavvik av max.		7.9	4.2	6.2	8.8	5.6

Påregnelige og observerte maksimale nedbørhøyder(mm) i løpet av 48 timer.

Gjentagelses- tid (år)	Beregnings- metode	ÅRS- VERDI	ÅRSTIDSVERDIER			
			jan-mar	apr-mai	jun-aug	sep-des
5	GUMBEL	34	15	16	32	27
10	GUMBEL	40	18	20	39	32
50	GUMBEL	53	26	30	52	43
100	GUMBEL	58	30	35	58	48
1000	GUMBEL	77	42	50	79	65
5	NERC	33	13	14	31	26
50	NERC	52	22	23	49	42
100	NERC	60	26	27	57	48
1000	NERC	93	43	45	89	77
PMP	NERC	186	94	98	180	162
Tre høyeste obs. verdier (årstall)		48.0 (1973)	26.6 (1957)	27.2 (1973)	48.0 (1973)	39.5 (1957)
		42.8	20.6	25.9	42.8	32.5
		39.5	18.1	19.0	36.3	32.0
Middelverdier av max.		26.0	9.9	9.2	23.4	19.3
Standardavvik av max.		8.2	5.2	6.6	9.0	7.4

STASJON : 1572 BRÅTÅ

DATAGRUNNLAG : 1957 - 1988

Påregnelige og observerte maksimale nedbørhøyder(mm) i løpet av 24 timer.

Gjentagelses- tid (år)	Beregnings- metode	ÅRS- VERDI	ÅRSTIDSVERDIER			
			~jan-mar	~apr-mai	~jun-aug	~sep-des~
5	GUMBEL	39	31	14	27	34
10	GUMBEL	46	38	18	32	40
50	GUMBEL	60	55	25	45	55
100	GUMBEL	66	62	28	50	61
1000	GUMBEL	88	86	38	68	82
5	NERC	38	27	14	25	33
50	NERC	60	44	23	42	53
100	NERC	68	51	27	48	60
1000	NERC	105	82	45	77	94
PMP	NERC	204	168	98	161	188
PMP	HERSHFIELD	179				
Tre høyeste obs. verdier (årstall)		~ 52.6 (1957)	~ 52.6 (1957)	~ 19.2 (1960)	~ 36.7 (1985)	~ 39.3 (1971)
		~ 39.3	~ 35.0	~ 17.3	~ 33.0	~ 36.9
		~ 36.9	~ 31.4	~ 15.6	~ 31.0	~ 36.3
Middelverdier av max.		~ 27.4	~ 18.7	~ 9.2	~ 17.5	~ 22.7
Standardavvik av max.		~ 8.6	~ 9.8	~ 4.2	~ 7.3	~ 8.6

Påregnelige og observerte maksimale nedbørhøyder(mm) i løpet av 48 timer.

Gjentagelses- tid (år)	Beregnings- metode	ÅRS- VERDI	ÅRSTIDSVERDIER			
			~jan-mar	~apr-mai	~jun-aug	~sep-des~
5	GUMBEL	52	42	17	30	45
10	GUMBEL	61	52	20	36	53
50	GUMBEL	81	76	28	49	72
100	GUMBEL	90	86	31	54	80
1000	GUMBEL	120	121	43	73	109
5	NERC	50	37	16	29	43
50	NERC	76	58	27	46	67
100	NERC	86	66	31	53	76
1000	NERC	128	102	52	84	115
PMP	NERC	237	199	113	173	219
Tre høyeste obs. verdier (årstall)		~ 77.9 (1957)	~ 77.9 (1957)	~ 22.2 (1963)	~ 47.0 (1964)	~ 57.0 (1986)
		~ 57.0	~ 52.2	~ 20.8	~ 39.2	~ 55.3
		~ 55.3	~ 49.8	~ 19.6	~ 33.2	~ 52.1
Middelverdier av max.		~ 38.7	~ 26.9	~ 11.5	~ 22.2	~ 32.4
Standardavvik av max.		~ 13.1	~ 15.3	~ 5.1	~ 8.2	~ 12.4

STASJON : 2356 BEITO

DATAGRUNNLAG : 1957 - 1988

Påregnelige og observerte maksimale nedbørhøyder(mm) i løpet av 24 timer.

Gjentagelses- tid (år)	Beregnings- metode	ÅRS- VERDI	ÅRSTIDSVERDIER			
			~jan-mar	~apr-mai	~jun-aug	~sep-des~
5	GUMBEL	46	23	26	42	39
10	GUMBEL	52	28	31	49	45
50	GUMBEL	67	39	42	64	58
100	GUMBEL	73	43	46	70	64
1000	GUMBEL	94	59	62	93	83
5	NERC	45	21	25	41	38
50	NERC	69	35	40	64	59
100	NERC	79	41	47	72	67
1000	NERC	118	66	75	110	104
PMP	NERC	224	140	157	212	203
PMP	HERSHFIELD	175				
Tre høyeste obs. verdier (årstall)		~ 51.3 (1960)	~ 38.2 (1988)	~ 35.5 (1962)	~ 51.3 (1960)	~ 51.1 (1959)
		~ 51.1	~ 25.9	~ 28.3	~ 47.0	~ 44.3
		~ 47.0	~ 25.2	~ 27.3	~ 45.0	~ 38.3
Middelverdier av max.		~ 33.3	~ 15.2	~ 17.6	~ 29.9	~ 28.0
Standardavvik av max.		~ 8.5	~ 6.4	~ 6.4	~ 8.9	~ 7.8

Påregnelige og observerte maksimale nedbørhøyder(mm) i løpet av 48 timer.

Gjentagelses- tid (år)	Beregnings- metode	ÅRS- VERDI	ÅRSTIDSVERDIER			
			~jan-mar	~apr-mai	~jun-aug	~sep-des~
5	GUMBEL	53	28	32	51	46
10	GUMBEL	60	33	38	58	52
50	GUMBEL	73	44	51	74	65
100	GUMBEL	79	49	56	80	71
1000	GUMBEL	100	66	76	104	90
5	NERC	53	26	30	49	45
50	NERC	80	42	48	75	69
100	NERC	90	49	55	85	79
1000	NERC	133	78	87	126	118
PMP	NERC	243	163	176	235	224
Tre høyeste obs. verdier (årstall)		~ 66.2 (1960)	~ 42.1 (1988)	~ 47.5 (1962)	~ 66.2 (1960)	~ 54.9 (1959)
		~ 60.6	~ 40.1	~ 39.7	~ 60.6	~ 53.9
		~ 54.9	~ 28.9	~ 39.4	~ 51.6	~ 52.8
Middelverdier av max.		~ 43.7	~ 20.4	~ 23.3	~ 39.7	~ 36.9
Standardavvik av max.		~ 8.9	~ 7.4	~ 8.4	~ 10.3	~ 8.5

STASJON : 5870 OPPSTRYN

DATAGRUNNLAG : 1957 - 1988

Påregnelige og observerte maksimale nedbørhøyder(mm) i løpet av 24 timer.

Gjentagelses- tid (år)	Beregnings- metode	ÅRS- VERDI	ÅRSTIDSVERDIER			
			jan-mar	apr-mai	jun-aug	sep-des
5	GUMBEL	65	54	27	36	59
10	GUMBEL	75	66	33	43	69
50	GUMBEL	97	93	45	60	90
100	GUMBEL	106	104	51	67	100
1000	GUMBEL	140	145	70	92	132
5	NERC	62	49	25	34	56
50	NERC	91	74	42	54	84
100	NERC	103	84	48	61	95
1000	NERC	149	126	77	95	139
PMP	NERC	263	234	161	190	251
PMP	HERSHFIELD	261				
Tre høyeste obs. verdier (årstall)		76.2 (1957)	76.2 (1957)	35.6 (1958)	53.0 (1976)	72.6 (1975)
		72.6	69.2	31.7	44.4	72.0
		72.0	68.8	29.4	37.9	61.0
Middelverdier av max.		46.0	33.5	17.2	23.2	40.7
Standardavvik av max.		13.3	16.2	7.7	10.0	13.1

Påregnelige og observerte maksimale nedbørhøyder(mm) i løpet av 48 timer.

Gjentagelses- tid (år)	Beregnings- metode	ÅRS- VERDI	ÅRSTIDSVERDIER			
			jan-mar	apr-mai	jun-aug	sep-des
5	GUMBEL	89	71	34	44	81
10	GUMBEL	103	87	42	53	95
50	GUMBEL	135	124	58	72	127
100	GUMBEL	148	139	65	80	140
1000	GUMBEL	196	194	89	109	187
5	NERC	83	64	33	42	78
50	NERC	118	94	52	65	112
100	NERC	132	105	60	74	125
1000	NERC	186	153	93	113	177
PMP	NERC	302	267	187	216	294
Tre høyeste obs. verdier (årstall)		130.8 (1957)	130.8 (1957)	52.4 (1971)	63.6 (1976)	111.6 (1975)
		111.6	89.9	43.1	58.4	103.0
		103.0	85.2	39.5	56.5	92.0
Middelverdier av max.		67.4	47.9	23.9	32.1	60.2
Standardavvik av max.		20.6	23.7	10.5	12.4	20.5

STASJON : 6177 LESJASKOG

DATAGRUNNLAG : 1957 - 1988

Påregnelige og observerte maksimale nedbørhøyder(mm) i løpet av 24 timer.

Gjentagelses- tid (år)	Beregnings- metode	ÅRS- VERDI	ÅRSTIDSVERDIER			
			~jan-mar	~apr-mai	~jun-aug	~sep-des~
5	GUMBEL	40	29	15	29	36
10	GUMBEL	47	35	19	36	42
50	GUMBEL	60	48	27	50	56
100	GUMBEL	66	54	31	56	63
1000	GUMBEL	87	73	43	77	84
5	NERC	39	27	14	26	34
50	NERC	61	43	24	43	54
100	NERC	70	50	28	50	61
1000	NERC	107	80	47	79	96
PMP	NERC	207	165	102	165	190
PMP	HERSHFIELD	164				
Tre høyeste obs. verdier (årstall)		48.2 (1981)	44.2 (1983)	18.9 (1987)	45.5 (1964)	48.2 (1981)
		45.5	35.7	17.6	36.1	38.5
		44.2	33.0	17.4	33.9	37.8
Middelverdier av max.		28.6	18.8	9.3	18.5	24.1
Standardavvik av max.		8.2	7.9	4.9	8.4	8.6

Påregnelige og observerte maksimale nedbørhøyder(mm) i løpet av 48 timer.

Gjentagelses- tid (år)	Beregnings- metode	ÅRS- VERDI	ÅRSTIDSVERDIER			
			~jan-mar	~apr-mai	~jun-aug	~sep-des~
5	GUMBEL	50	37	19	33	47
10	GUMBEL	57	44	24	40	56
50	GUMBEL	72	60	34	54	75
100	GUMBEL	79	66	39	60	83
1000	GUMBEL	103	89	55	82	112
5	NERC	47	36	17	31	45
50	NERC	72	57	28	50	69
100	NERC	82	65	33	57	78
1000	NERC	123	101	54	89	118
PMP	NERC	230	198	118	180	224
Tre høyeste obs. verdier (årstall)		71.9 (1981)	49.4 (1983)	33.3 (1982)	55.7 (1964)	71.9 (1981)
		55.7	49.4	24.9	40.0	54.8
		54.8	46.1	23.5	37.3	52.2
Middelverdier av max.		38.8	27.3	11.9	23.9	34.8
Standardavvik av max.		10.2	10.0	7.1	9.4	12.5

MAKSIMALT OBSERVERTE MIDLERE NEDBØRHØYDER

Felt: MJØSA

Dataperiode: 01.1957 - 12.1988

Følgende stasjoner er med i beregningen:

0478(0.02) 0535(0.01) 1112(0.12) 1150(0.17) 1190(0.22)
 1220(0.18) 1252(0.09) 1330(0.05) 1331(0.05) 2052(0.02)
 2076(0.02) 2136(0.02) 2177(0.08)

Tabell over de 29 høyeste observasjonene for feltet
 Verdien i tabellen er for 2 døgn og i mm.

nedbør- høyde	~ ~	tidspunkt ~ år	for observasjonen ~ måned	~ ~	dag	~ ~	antall ~ stasjoner	
80.8	~	1988	~	09	~	04	~	11
58.3	~	1973	~	07	~	09	~	12
51.0	~	1964	~	10	~	15	~	12
49.7	~	1980	~	10	~	19	~	12
44.4	~	1972	~	08	~	09	~	12
43.7	~	1987	~	11	~	14	~	11
41.3	~	1961	~	11	~	11	~	12
41.2	~	1987	~	10	~	17	~	11
41.0	~	1974	~	08	~	29	~	12
40.5	~	1957	~	09	~	15	~	12
40.3	~	1985	~	07	~	20	~	12
40.1	~	1964	~	08	~	30	~	12
39.6	~	1984	~	06	~	03	~	12
39.5	~	1967	~	09	~	22	~	12
38.9	~	1985	~	09	~	07	~	12
37.7	~	1980	~	07	~	21	~	12
36.7	~	1960	~	10	~	11	~	12
36.3	~	1960	~	07	~	18	~	12
36.2	~	1978	~	08	~	16	~	12
36.1	~	1988	~	08	~	20	~	11
35.6	~	1980	~	05	~	30	~	12
35.6	~	1970	~	08	~	19	~	12
35.3	~	1975	~	07	~	16	~	12
35.3	~	1984	~	07	~	14	~	12
35.0	~	1988	~	07	~	17	~	11
34.9	~	1984	~	10	~	03	~	12
34.2	~	1976	~	07	~	12	~	12
33.9	~	1961	~	07	~	11	~	12
33.8	~	1973	~	06	~	02	~	12

MAKSIMALT OBSERVERTE MIDLERE NEDBØRHØYDER

Felt: LOSNA

Dataperiode: 01.1957 - 12.1988

Følgende stasjoner er med i beregningen:

0825(0.01) 0845(0.01) 0871(0.07) 0872(0.08) 1310(0.23)
 1330(0.50) 1331(0.50) 1370(0.08) 2177(0.03)

Tabell over de 27 høyeste observasjonene for feltet
 Verdien i tabellen er for 2 døgn og i mm.

nedbør- høyde	~	tidspunkt ~ år	for observasjonen ~ måned	~	dag	~	antall ~ stasjoner
64.0	~	1988	~ 09	~	04	~	7
52.1	~	1973	~ 07	~	10	~	7
50.4	~	1985	~ 09	~	08	~	7
48.1	~	1985	~ 07	~	20	~	7
47.7	~	1982	~ 07	~	05	~	7
43.5	~	1957	~ 09	~	15	~	7
42.9	~	1973	~ 06	~	02	~	7
40.6	~	1988	~ 09	~	13	~	7
40.4	~	1960	~ 06	~	29	~	7
39.9	~	1988	~ 07	~	21	~	7
39.2	~	1979	~ 08	~	10	~	7
39.1	~	1963	~ 07	~	08	~	7
37.7	~	1964	~ 10	~	11	~	7
37.3	~	1964	~ 06	~	20	~	7
37.1	~	1980	~ 10	~	19	~	7
36.8	~	1978	~ 08	~	17	~	7
36.7	~	1973	~ 07	~	22	~	7
36.3	~	1971	~ 06	~	29	~	7
35.3	~	1980	~ 07	~	21	~	7
35.0	~	1967	~ 10	~	05	~	7
34.7	~	1980	~ 05	~	31	~	7
34.6	~	1980	~ 10	~	08	~	7
34.1	~	1972	~ 06	~	30	~	7
33.7	~	1961	~ 11	~	11	~	7
32.9	~	1983	~ 08	~	03	~	7
32.8	~	1981	~ 11	~	24	~	7
32.4	~	1964	~ 08	~	19	~	7

MAKSIMALT OBSERVERTE MIDLERE NEDBØRHØYDER

Felt: OLSTAPPEN

Dataperiode: 01.1957 - 12.1988

Følgende stasjoner er med i beregningen:

1370(0.98) 1310(0.02)

Tabell over de 31 høyeste observasjonene for feltet
Verdien i tabellen er for 2 døgn og i mm.

nedbør- høyde	~ ~	tidspunkt ~ år	for observasjonen ~ måned	~ ~	dag	~ ~	antall ~ stasjoner	
73.6	~	1964	~	10	~	11	~	2
66.6	~	1988	~	09	~	04	~	2
64.5	~	1960	~	06	~	29	~	2
58.2	~	1980	~	05	~	31	~	2
57.3	~	1985	~	09	~	08	~	2
56.8	~	1967	~	10	~	05	~	2
55.9	~	1982	~	07	~	04	~	2
55.8	~	1959	~	10	~	28	~	2
52.3	~	1985	~	07	~	20	~	2
52.0	~	1969	~	08	~	23	~	2
50.8	~	1968	~	07	~	20	~	2
49.9	~	1971	~	06	~	29	~	2
48.9	~	1980	~	06	~	01	~	2
47.8	~	1984	~	10	~	21	~	2
47.6	~	1973	~	06	~	02	~	2
47.2	~	1961	~	10	~	21	~	2
47.0	~	1987	~	10	~	17	~	2
46.5	~	1961	~	11	~	11	~	2
46.4	~	1964	~	10	~	15	~	2
45.2	~	1979	~	08	~	10	~	2
44.9	~	1962	~	06	~	21	~	2
44.5	~	1973	~	06	~	01	~	2
43.8	~	1973	~	07	~	21	~	2
43.8	~	1976	~	09	~	11	~	2
43.6	~	1980	~	10	~	19	~	2
43.4	~	1962	~	09	~	18	~	2
41.8	~	1981	~	11	~	24	~	2
41.5	~	1978	~	08	~	16	~	2
41.1	~	1984	~	05	~	29	~	2
41.1	~	1964	~	09	~	21	~	2
40.7	~	1964	~	06	~	21	~	2

MAKSIMALT OBSERVERTE MIDLERE NEDBØRHØYDER

Felt: KALDFJORD

Dataperiode: 01.1957 - 12.1988

Følgende stasjoner er med i beregningen:

1370(0.32) 1390(0.58) 1471(0.02) 2356(0.09)

Tabell over de 28 høyeste observasjonene for feltet
 Verdien i tabellen er for 2 døgn og i mm.

nedbør- høyde	~	tidspunkt år	~	for observasjonen måned	~	dag	~	antall stasjoner
71.8	~	1979	~	08	~	10	~	4
70.2	~	1985	~	07	~	20	~	4
65.0	~	1960	~	06	~	29	~	4
62.6	~	1959	~	10	~	28	~	4
62.5	~	1988	~	09	~	04	~	4
60.2	~	1963	~	08	~	10	~	4
59.4	~	1987	~	10	~	17	~	4
58.8	~	1982	~	09	~	27	~	4
58.6	~	1967	~	10	~	05	~	4
55.4	~	1978	~	08	~	16	~	4
55.0	~	1982	~	10	~	01	~	4
54.3	~	1980	~	05	~	31	~	4
54.0	~	1964	~	07	~	09	~	4
53.7	~	1973	~	06	~	02	~	4
52.3	~	1968	~	07	~	20	~	4
51.8	~	1982	~	07	~	04	~	4
51.8	~	1964	~	06	~	09	~	4
51.5	~	1964	~	10	~	09	~	4
51.4	~	1971	~	06	~	29	~	4
50.0	~	1983	~	08	~	02	~	4
49.5	~	1964	~	08	~	20	~	4
48.7	~	1976	~	10	~	14	~	4
48.5	~	1983	~	08	~	03	~	4
48.4	~	1972	~	06	~	20	~	4
48.4	~	1967	~	08	~	04	~	4
48.1	~	1958	~	10	~	07	~	4
48.0	~	1981	~	09	~	27	~	4
47.4	~	1988	~	08	~	20	~	4

MAKSIMALT OBSERVERTE MIDLERE NEDBØRHØYDER

Felt: BYGDIN

Dataperiode: 01.1957 - 12.1988

Følgende stasjoner er med i beregningen:

1390(0.67) 2372(0.01) 5490(0.32)

Tabell over de 31 høyeste observasjonene for feltet
 Verdien i tabellen er for 2 døgn og i mm.

nedbør- høyde	~ tidspunkt år	~ for måned	observasjonens dag	~ antall stasjoner	
71.7	~	1960	~ 06	~ 28	~ 3
67.1	~	1985	~ 07	~ 20	~ 3
66.5	~	1979	~ 08	~ 10	~ 3
59.1	~	1963	~ 08	~ 10	~ 3
56.2	~	1982	~ 10	~ 01	~ 3
56.1	~	1982	~ 09	~ 27	~ 3
55.3	~	1983	~ 08	~ 02	~ 3
54.5	~	1959	~ 10	~ 29	~ 3
52.4	~	1967	~ 07	~ 20	~ 3
51.4	~	1967	~ 08	~ 04	~ 3
50.7	~	1978	~ 08	~ 16	~ 3
50.6	~	1964	~ 06	~ 09	~ 3
49.9	~	1975	~ 07	~ 25	~ 3
49.9	~	1987	~ 10	~ 17	~ 3
49.9	~	1964	~ 07	~ 09	~ 3
49.8	~	1967	~ 10	~ 05	~ 3
48.9	~	1988	~ 08	~ 20	~ 3
48.7	~	1986	~ 12	~ 05	~ 3
48.3	~	1972	~ 08	~ 08	~ 3
48.0	~	1971	~ 06	~ 29	~ 3
48.0	~	1971	~ 09	~ 25	~ 3
47.7	~	1972	~ 06	~ 20	~ 3
47.6	~	1988	~ 09	~ 04	~ 3
47.4	~	1964	~ 10	~ 09	~ 3
47.1	~	1964	~ 08	~ 20	~ 3
46.9	~	1960	~ 07	~ 12	~ 3
46.8	~	1981	~ 09	~ 27	~ 3
46.6	~	1973	~ 06	~ 02	~ 3
45.4	~	1964	~ 10	~ 08	~ 3
45.2	~	1957	~ 12	~ 22	~ 3
45.0	~	1983	~ 10	~ 17	~ 3

MAKSIMALT OBSERVERTE MIDLERE NEDBØRHØYDER

Felt: SJOA

Dataperiode: 01.1957 - 12.1988

Følgende stasjoner er med i beregningen:

0872(0.09) 1370(0.11) 1390(0.16) 1455(0.02) 1471(0.46)
 1543(0.07) 1506(0.07) 5490(0.02)

Tabell over de 26 høyeste observasjonene for feltet
 Verdien i tabellen er for 2 døgn og i mm.

nedbør- høyde	~ ~	tidspunkt år	for observasjonen ~ måned	~ ~	dag	~ ~	antall stasjoner	
55.3	~	1985	~	07	~	20	~	8
52.0	~	1988	~	09	~	04	~	8
43.2	~	1960	~	06	~	29	~	8
42.1	~	1982	~	10	~	01	~	8
41.4	~	1959	~	10	~	29	~	8
41.2	~	1973	~	07	~	22	~	8
41.2	~	1979	~	08	~	10	~	8
40.7	~	1971	~	06	~	29	~	8
39.4	~	1967	~	10	~	05	~	8
38.3	~	1969	~	08	~	23	~	8
36.5	~	1968	~	07	~	20	~	8
36.3	~	1983	~	08	~	03	~	8
36.3	~	1982	~	07	~	04	~	8
35.9	~	1973	~	06	~	02	~	8
34.3	~	1980	~	05	~	31	~	8
34.0	~	1973	~	07	~	09	~	8
32.1	~	1964	~	10	~	11	~	8
31.3	~	1967	~	08	~	04	~	8
30.9	~	1967	~	07	~	20	~	8
30.7	~	1987	~	10	~	17	~	8
30.7	~	1961	~	09	~	30	~	8
30.4	~	1972	~	06	~	20	~	8
30.1	~	1972	~	06	~	30	~	8
29.8	~	1975	~	07	~	25	~	8
29.3	~	1964	~	10	~	15	~	8
29.0	~	1964	~	10	~	09	~	8

MAKSIMALT OBSERVERTE MIDLERE NEDBØRHØYDER

Felt: LALM

Dataperiode: 01.1957 - 12.1988

Følgende stasjoner er med i beregningen:

1455(0.11) 1471(0.05) 1506(0.09) 1543(0.27) 1548(0.11)
 1566(0.08) 1572(0.24) 5545(0.01) 5870(0.01) 6050(0.01)
 6155(0.02)

Tabell over de 29 høyeste observasjonene for feltet
 Verdien i tabellen er for 2 døgn og i mm.

nedbør- høyde	~	tidspunkt år	~	for observasjonen måned	~	dag	~	antall stasjoner
42.8	~	1957	~	01	~	09	~	11
37.1	~	1985	~	07	~	21	~	11
34.4	~	1966	~	12	~	19	~	11
32.8	~	1957	~	01	~	22	~	11
32.1	~	1957	~	12	~	21	~	11
31.1	~	1986	~	12	~	05	~	11
31.0	~	1960	~	06	~	29	~	11
30.9	~	1981	~	11	~	24	~	11
30.4	~	1969	~	09	~	13	~	11
30.2	~	1988	~	09	~	04	~	11
29.7	~	1971	~	11	~	04	~	11
29.1	~	1978	~	11	~	16	~	11
28.6	~	1980	~	12	~	30	~	11
28.5	~	1971	~	06	~	29	~	11
27.5	~	1983	~	08	~	03	~	11
27.4	~	1973	~	07	~	22	~	11
27.3	~	1978	~	11	~	23	~	11
27.3	~	1975	~	12	~	28	~	11
25.4	~	1975	~	12	~	22	~	11
25.3	~	1973	~	09	~	10	~	11
25.3	~	1984	~	11	~	04	~	11
24.9	~	1976	~	02	~	26	~	11
24.9	~	1971	~	10	~	23	~	11
24.7	~	1982	~	10	~	01	~	11
24.5	~	1973	~	09	~	09	~	11
24.4	~	1971	~	12	~	22	~	11
24.4	~	1973	~	11	~	10	~	11
24.4	~	1983	~	01	~	22	~	11
24.3	~	1980	~	11	~	21	~	11

MAKSIMALT OBSERVERTE MIDLERE NEDBØRHØYDER

Felt: AURSJØ

Dataperiode: 01.1957 - 12.1988

Følgende stasjoner er med i beregningen:

1548(0.21) 1566(0.79)

Tabell over de 31 høyeste observasjonene for feltet
Verdien i tabellen er for 2 døgn og i mm.

nedbør- høyde	~	tidspunkt ~ år	for observasjonen ~ måned	~	dag	~	antall ~ stasjoner
39.0	~	1960	~ 06	~	29	~	2
38.7	~	1957	~ 01	~	10	~	2
33.5	~	1958	~ 12	~	06	~	2
32.7	~	1985	~ 07	~	21	~	2
30.5	~	1983	~ 08	~	03	~	2
30.4	~	1988	~ 09	~	04	~	2
29.8	~	1988	~ 07	~	21	~	2
28.9	~	1971	~ 06	~	29	~	2
28.5	~	1966	~ 12	~	19	~	2
28.1	~	1963	~ 05	~	11	~	2
27.0	~	1979	~ 07	~	20	~	2
27.0	~	1971	~ 10	~	23	~	2
26.8	~	1971	~ 12	~	22	~	2
26.7	~	1968	~ 07	~	20	~	2
25.0	~	1960	~ 06	~	08	~	2
25.0	~	1973	~ 07	~	22	~	2
24.8	~	1972	~ 08	~	08	~	2
24.6	~	1976	~ 06	~	21	~	2
24.6	~	1975	~ 10	~	02	~	2
24.5	~	1972	~ 07	~	09	~	2
24.5	~	1967	~ 10	~	06	~	2
24.4	~	1968	~ 10	~	27	~	2
24.3	~	1971	~ 11	~	04	~	2
24.2	~	1974	~ 07	~	15	~	2
23.7	~	1961	~ 08	~	13	~	2
23.7	~	1969	~ 10	~	27	~	2
23.5	~	1957	~ 08	~	13	~	2
23.4	~	1979	~ 08	~	10	~	2
23.4	~	1973	~ 07	~	21	~	2
23.3	~	1986	~ 06	~	20	~	2
23.3	~	1978	~ 11	~	16	~	2

MAKSIMALT OBSERVERTE MIDLERE NEDBØRHØYDER

Felt: RAUDALSVATN

Dataperiode: 01.1957 - 12.1988

Følgende stasjoner er med i beregningen:

1572(0.46) 5870(0.22) 6030(0.23) 6050(0.09)

Tabell over de 32 høyeste observasjonene for feltet
Verdien i tabellen er for 2 døgn og i mm.

nedbør- høyde	~ år	tidspunkt ~ måned	for observasjonen ~ dag	~ antall ~ stasjoner	
94.5	~	1957	~ 01	~ 09	~ 4
75.0	~	1975	~ 12	~ 28	~ 4
73.4	~	1986	~ 12	~ 05	~ 4
69.6	~	1978	~ 09	~ 18	~ 4
67.6	~	1975	~ 10	~ 07	~ 4
64.5	~	1983	~ 01	~ 22	~ 4
63.0	~	1971	~ 11	~ 03	~ 4
60.5	~	1957	~ 12	~ 28	~ 4
60.2	~	1967	~ 02	~ 07	~ 4
58.7	~	1964	~ 08	~ 31	~ 4
58.1	~	1980	~ 12	~ 30	~ 4
57.4	~	1966	~ 12	~ 19	~ 4
55.3	~	1967	~ 12	~ 16	~ 4
54.7	~	1957	~ 01	~ 22	~ 4
54.5	~	1979	~ 03	~ 06	~ 4
54.3	~	1967	~ 03	~ 16	~ 4
53.9	~	1975	~ 12	~ 22	~ 4
53.1	~	1976	~ 02	~ 26	~ 4
52.4	~	1976	~ 03	~ 29	~ 4
52.3	~	1967	~ 11	~ 18	~ 4
51.6	~	1983	~ 10	~ 28	~ 4
51.4	~	1967	~ 12	~ 06	~ 4
51.2	~	1973	~ 09	~ 10	~ 4
51.1	~	1973	~ 11	~ 10	~ 4
50.7	~	1969	~ 10	~ 30	~ 4
49.9	~	1959	~ 02	~ 21	~ 4
49.6	~	1983	~ 11	~ 21	~ 4
49.0	~	1981	~ 12	~ 06	~ 4
48.9	~	1970	~ 10	~ 21	~ 4
48.6	~	1983	~ 03	~ 10	~ 4
47.5	~	1983	~ 10	~ 31	~ 4
47.4	~	1978	~ 11	~ 23	~ 4

MAKSIMALT OBSERVERTE MIDLERE NEDBØRHØYDER

Felt: ROSTEN

Dataperiode: 01.1957 - 12.1988

Følgende stasjoner er med i beregningen:

1455(0.20) 1471(0.01) 1548(0.05) 1566(0.06) 1572(0.01)
 1660(0.43) 1661(0.43) 6177(0.25)

Tabell over de 33 høyeste observasjonene for feltet
 Verdien i tabellen er for 2 døgn og i mm.

nedbør- høyde	~ år	tidspunkt for observasjonen ~ måned	~ dag	~ antall stasjoner
43.4	~	1988	~ 09	~ 7
37.6	~	1972	~ 06	~ 7
34.6	~	1985	~ 07	~ 7
33.6	~	1971	~ 06	~ 7
32.4	~	1979	~ 08	~ 7
29.8	~	1973	~ 06	~ 7
29.7	~	1985	~ 07	~ 7
29.2	~	1983	~ 08	~ 7
29.1	~	1986	~ 06	~ 7
28.3	~	1982	~ 10	~ 7
28.1	~	1958	~ 12	~ 7
27.8	~	1979	~ 07	~ 7
27.6	~	1979	~ 07	~ 7
27.5	~	1972	~ 07	~ 7
27.4	~	1964	~ 07	~ 7
26.9	~	1982	~ 07	~ 7
26.1	~	1965	~ 07	~ 7
26.0	~	1967	~ 02	~ 7
25.9	~	1975	~ 07	~ 7
25.7	~	1964	~ 08	~ 7
25.7	~	1981	~ 12	~ 7
25.7	~	1973	~ 07	~ 7
25.2	~	1982	~ 10	~ 7
24.6	~	1971	~ 07	~ 7
24.5	~	1958	~ 12	~ 7
24.5	~	1961	~ 08	~ 7
24.4	~	1960	~ 06	~ 7
24.1	~	1972	~ 06	~ 7
24.1	~	1982	~ 07	~ 7
24.0	~	1974	~ 07	~ 7
23.6	~	1973	~ 05	~ 7
23.4	~	1973	~ 09	~ 7
23.0	~	1981	~ 11	~ 7

TEMPERATURSTATISTIKK

0478 GARDERMOEN

1957-1988

Normaltemp.	JAN	FEB	MAR	APR	MAI	JUN	JUL	AUG	SEP	OKT	NOV	DES
	-6.9	-6.3	-2.3	3.2	9.4	13.6	16.0	14.6	10.0	4.5	-0.6	-3.9

	MIDLERE ANTALL DØGN MED MINIMUMSTEMPERATUR MINDRE ENN											
	-35	-30	-25	-20	-15	-10	-5	0	+5	+10	+15	+20 °C
JANUAR	0.0	0.1	0.9	4.0	9.3	16.7	23.5	29.7	31.0	31.0	31.0	31.0
FEBRUAR	0.0	0.2	1.6	4.2	9.2	15.1	21.7	27.5	28.3	28.3	28.3	28.3
MARS	0.0	0.0	0.2	1.0	3.7	8.7	16.6	28.4	31.0	31.0	31.0	31.0
APRIL	0.0	0.0	0.0	0.0	0.0	0.8	4.3	19.3	29.6	30.0	30.0	30.0
MAI	0.0	0.0	0.0	0.0	0.0	0.0	0.1	4.3	19.1	29.9	31.0	31.0
JUNI	0.0	0.0	0.0	0.0	0.0	0.0	0.0	0.1	3.7	20.0	29.5	30.0
JULI	0.0	0.0	0.0	0.0	0.0	0.0	0.0	0.0	1.1	13.9	30.0	31.0
AUGUST	0.0	0.0	0.0	0.0	0.0	0.0	0.0	0.1	3.5	18.6	30.3	31.0
SEPTEMBER	0.0	0.0	0.0	0.0	0.0	0.0	0.1	3.3	13.3	26.3	30.0	30.0
OKTOBER	0.0	0.0	0.0	0.0	0.0	0.2	1.9	11.0	23.6	30.5	31.0	31.0
NOVEMBER	0.0	0.0	0.0	0.3	1.4	4.9	11.1	23.0	29.6	30.0	30.0	30.0
DESEMBER	0.0	0.0	0.3	1.9	5.7	12.4	20.9	29.2	31.0	31.0	31.0	31.0
ÅRET	0.0	0.3	3.0	11.4	29.3	58.8	100.2	175.9	244.8	320.5	363.1	365.3

	MIDLERE ANTALL DØGN MED MAKSIMUMSTEMPERATUR STØRRE ENN ELLER LIK											
	-25	-20	-15	-10	-5	0	+5	+10	+15	+20	+25	+30 °C
JANUAR	31.0	30.7	29.3	26.0	17.8	8.9	0.9	0.0	0.0	0.0	0.0	0.0
FEBRUAR	28.3	28.1	27.3	25.1	18.7	7.8	1.3	0.1	0.0	0.0	0.0	0.0
MARS	31.0	31.0	31.0	30.9	29.8	22.9	6.3	0.9	0.0	0.0	0.0	0.0
APRIL	30.0	30.0	30.0	30.0	30.0	29.6	21.8	8.6	1.7	0.0	0.0	0.0
MAI	31.0	31.0	31.0	31.0	31.0	31.0	30.6	26.9	14.8	5.1	0.2	0.0
JUNI	30.0	30.0	30.0	30.0	30.0	30.0	30.0	29.9	26.4	13.5	4.5	0.2
JULI	31.0	31.0	31.0	31.0	31.0	31.0	31.0	31.0	29.9	16.5	4.4	0.0
AUGUST	31.0	31.0	31.0	31.0	31.0	31.0	31.0	31.0	28.7	11.5	2.5	0.4
SEPTEMBER	30.0	30.0	30.0	30.0	30.0	30.0	30.0	27.8	11.8	1.6	0.0	0.0
OKTOBER	31.0	31.0	31.0	31.0	31.0	30.5	25.2	10.8	0.8	0.1	0.0	0.0
NOVEMBER	30.0	30.0	30.0	29.8	28.1	19.9	7.0	0.5	0.0	0.0	0.0	0.0
DESEMBER	31.0	30.9	30.3	28.5	21.9	11.7	2.3	0.1	0.0	0.0	0.0	0.0
ÅRET	365.3	364.7	361.9	354.3	330.3	284.3	217.4	167.6	114.1	48.3	11.6	0.6

	Jan	Feb	Mar	Apr	Mai	Jun	Jul	Aug	Sep	Okt	Nov	Des
TNABS	-31.3	-35.5	-27.2	-14.8	-6.0	-2.5	1.9	-1.2	-6.0	-16.1	-23.6	-28.2
ÅR	1979	1966	1987	1977	1974	1975	1964	1973	1968	1980	1965	1976
TXABS	10.8	10.6	14.0	20.4	26.6	32.3	30.2	32.6	24.5	20.3	13.6	11.0
ÅR	1973	1976	1965	1984	1978	1970	1986	1975	1958	1969	1978	1967

TEMPERATURSTATISTIKK

1268 LILLEHAMMER - SÆTHER 1982-1988

	MIDLERE ANTALL DØGN MED MINIMUMSTEMPERATUR MINDRE ENN											
	-35	-30	-25	-20	-15	-10	-5	0	+5	+10	+15	+20 °C
JANUAR	0.0	0.3	1.3	4.8	10.8	17.3	25.7	29.7	31.0	31.0	31.0	31.0
FEBRUAR	0.0	0.0	0.5	1.7	5.0	16.5	24.2	27.8	28.3	28.3	28.3	28.3
MARS	0.0	0.0	0.0	0.7	2.0	7.2	14.8	28.8	31.0	31.0	31.0	31.0
APRIL	0.0	0.0	0.0	0.0	0.0	0.3	3.3	18.5	29.3	30.0	30.0	30.0
MAI	0.0	0.0	0.0	0.0	0.0	0.0	0.0	1.2	18.3	29.0	31.0	31.0
JUNI	0.0	0.0	0.0	0.0	0.0	0.0	0.0	0.0	1.3	18.5	29.3	30.0
JULI	0.0	0.0	0.0	0.0	0.0	0.0	0.0	0.0	0.8	13.8	29.0	31.0
AUGUST	0.0	0.0	0.0	0.0	0.0	0.0	0.0	0.0	2.7	18.2	30.7	31.0
SEPTEMBER	0.0	0.0	0.0	0.0	0.0	0.0	0.0	3.5	15.2	28.0	30.0	30.0
OKTOBER	0.0	0.0	0.0	0.0	0.0	0.0	0.7	8.5	23.5	30.5	31.0	31.0
NOVEMBER	0.0	0.0	0.0	0.0	0.5	4.7	10.5	22.8	29.7	30.0	30.0	30.0
DESEMBER	0.0	0.0	0.0	1.0	3.4	11.3	24.1	30.0	31.0	31.0	31.0	31.0
ÅRET	0.0	0.3	1.8	8.2	21.7	57.3	103.3	170.8	242.1	319.3	362.3	365.3

	MIDLERE ANTALL DØGN MED MAKSIMUMSTEMPERATUR STØRRE ENN ELLER LJK											
	-25	-20	-15	-10	-5	0	+5	+10	+15	+20	+25	+30 °C
JANUAR	30.8	29.8	26.8	21.8	15.8	7.5	1.8	0.0	0.0	0.0	0.0	0.0
FEBRUAR	28.3	28.0	27.3	25.3	17.5	5.7	0.3	0.0	0.0	0.0	0.0	0.0
MARS	31.0	31.0	31.0	30.3	29.5	21.2	3.8	0.0	0.0	0.0	0.0	0.0
APRIL	30.0	30.0	30.0	30.0	30.0	29.8	19.8	7.2	1.3	0.3	0.0	0.0
MAI	31.0	31.0	31.0	31.0	31.0	31.0	30.8	27.8	16.0	4.3	0.3	0.0
JUNI	30.0	30.0	30.0	30.0	30.0	30.0	30.0	29.7	24.8	14.3	5.3	0.5
JULI	31.0	31.0	31.0	31.0	31.0	31.0	31.0	31.0	30.5	19.7	3.8	0.2
AUGUST	31.0	31.0	31.0	31.0	31.0	31.0	31.0	30.8	27.0	9.5	2.2	0.0
SEPTEMBER	30.0	30.0	30.0	30.0	30.0	30.0	30.0	26.2	6.3	0.3	0.0	0.0
OKTOBER	31.0	31.0	31.0	31.0	31.0	30.3	24.7	10.7	1.2	0.0	0.0	0.0
NOVEMBER	30.0	30.0	30.0	29.3	26.3	18.2	6.0	1.2	0.0	0.0	0.0	0.0
DESEMBER	31.0	31.0	29.9	28.4	20.9	8.6	1.4	0.0	0.0	0.0	0.0	0.0
ÅRET	365.1	363.8	359.0	349.1	324.0	274.3	210.6	164.6	107.1	48.4	11.6	0.7

	Jan	Feb	Mar	Apr	Mai	Jun	Jul	Aug	Sep	Okt	Nov	Des
TNABS	-31.0	-28.4	-22.0	-10.6	-2.0	1.4	3.4	2.5	-3.3	-8.8	-18.6	-22.9
ÅR	1987	1985	1987	1986	1984	1983	1983	1987	1986	1988	1985	1985
TXABS	7.5	5.0	8.4	20.5	26.0	31.8	30.5	28.6	22.0	19.5	12.0	8.2
ÅR	1983	1987	1986	1984	1988	1988	1983	1983	1983	1985	1984	1988

TEMPERATURSTATISTIKK

0871 SØRNESSET

1957-1988

Normaltemp.	JAN	FEB	MAR	APR	MAI	JUN	JUL	AUG	SEP	OKT	NOV	DES
	-10.0	-9.1	-5.4	-0.6	5.1	9.3	12.2	10.6	6.5	1.3	-3.6	-7.0

	MIDLERE ANTALL DØGN MED MINIMUMSTEMPERATUR MINDRE ENN											
	-35	-30	-25	-20	-15	-10	-5	0	+5	+10	+15	+20 °C
JANUAR	0.3	1.0	4.6	8.5	14.2	20.8	27.4	30.5	30.9	31.0	31.0	31.0
FEBRUAR	0.1	0.8	2.6	6.4	11.9	18.5	24.8	27.9	28.3	28.3	28.3	28.3
MARS	0.0	0.1	1.1	3.8	7.8	13.9	23.4	29.9	30.9	31.0	31.0	31.0
APRIL	0.0	0.0	0.0	0.3	2.0	5.1	12.8	25.2	29.9	30.0	30.0	30.0
MAI	0.0	0.0	0.0	0.0	0.0	0.1	1.9	14.4	28.1	30.9	31.0	31.0
JUNI	0.0	0.0	0.0	0.0	0.0	0.0	0.0	2.7	16.0	28.3	30.0	30.0
JULI	0.0	0.0	0.0	0.0	0.0	0.0	0.0	0.7	9.3	27.1	31.0	31.0
AUGUST	0.0	0.0	0.0	0.0	0.0	0.0	0.0	1.3	12.0	28.5	31.0	31.0
SEPTEMBER	0.0	0.0	0.0	0.0	0.0	0.0	0.9	7.5	21.7	29.7	30.0	30.0
OKTOBER	0.0	0.0	0.0	0.0	0.1	1.0	5.3	18.1	29.1	31.0	31.0	31.0
NOVEMBER	0.0	0.0	0.4	1.7	4.6	10.1	17.9	27.6	30.0	30.0	30.0	30.0
DESEMBER	0.1	0.7	2.4	6.1	11.4	17.9	25.1	30.2	31.0	31.0	31.0	31.0
ÅRET	0.5	2.6	11.1	26.8	52.0	87.4	139.5	216.0	297.2	356.8	365.3	365.3

	MIDLERE ANTALL DØGN MED MAKSIMUMSTEMPERATUR STØRRE ENN ELLER LIK											
	-25	-20	-15	-10	-5	0	+5	+10	+15	+20	+25	+30 °C
JANUAR	30.6	30.0	27.9	22.9	14.6	5.5	1.0	0.1	0.0	0.0	0.0	0.0
FEBRUAR	28.3	28.3	27.5	25.0	17.6	7.1	1.6	0.1	0.0	0.0	0.0	0.0
MARS	31.0	31.0	31.0	30.7	28.3	16.0	4.2	0.3	0.0	0.0	0.0	0.0
APRIL	30.0	30.0	30.0	30.0	29.9	26.4	13.7	2.2	0.1	0.0	0.0	0.0
MAI	31.0	31.0	31.0	31.0	31.0	31.0	28.1	16.0	5.8	0.5	0.0	0.0
JUNI	30.0	30.0	30.0	30.0	30.0	30.0	30.0	26.9	14.9	6.2	0.3	0.0
JULI	31.0	31.0	31.0	31.0	31.0	31.0	31.0	30.4	19.7	6.4	0.7	0.0
AUGUST	31.0	31.0	31.0	31.0	31.0	31.0	31.0	30.0	15.9	4.7	0.4	0.0
SEPTEMBER	30.0	30.0	30.0	30.0	30.0	30.0	29.0	17.2	4.1	0.5	0.0	0.0
OKTOBER	31.0	31.0	31.0	31.0	31.0	29.1	17.9	4.8	0.5	0.0	0.0	0.0
NOVEMBER	30.0	29.9	29.5	28.3	24.1	13.9	3.0	0.1	0.0	0.0	0.0	0.0
DESEMBER	30.8	30.2	29.1	25.7	17.5	8.6	1.7	0.0	0.0	0.0	0.0	0.0
ÅRET	364.7	363.4	359.0	346.6	316.0	259.6	192.2	128.1	61.0	18.3	1.4	0.0

	Jan	Feb	Mar	Apr	Mai	Jun	Jul	Aug	Sep	Okt	Nov	Des
TNABS	-41.5	-37.0	-33.3	-24.0	-12.0	-5.0	-3.5	-4.0	-9.8	-19.0	-30.1	-42.0
ÅR	1987	1985	1979	1966	1981	1971	1964	1964	1986	1980	1965	1978
TXABS	13.0	10.5	13.0	15.5	22.5	28.5	27.6	28.5	24.0	19.5	10.5	10.5
ÅR	1981	1981	1961	1984	1978	1970	1986	1982	1971	1973	1978	1975

TEMPERATURSTATISTIKK

1367 SKÅBU - STORSLÅEN 1969-1988

Normaltemp.	JAN	FEB	MAR	APR	MAI	JUN	JUL	AUG	SEP	OKT	NOV	DES
	-9.7	-8.5	-5.3	-1.0	5.0	9.5	11.8	10.6	5.7	0.6	-3.6	-6.6

	MIDLERE ANTALL DØGN MED MINIMUMSTEMPERATUR MINDRE ENN											
	-35	-30	-25	-20	-15	-10	-5	0	+5	+10	+15	+20 °C
JANUAR	0.0	0.1	0.6	2.3	9.1	19.6	28.1	30.8	31.0	31.0	31.0	31.0
FEBRUAR	0.0	0.0	0.2	1.5	7.5	18.1	25.9	28.2	28.3	28.3	28.3	28.3
MARS	0.0	0.0	0.0	0.5	2.9	12.2	25.2	30.8	31.0	31.0	31.0	31.0
APRIL	0.0	0.0	0.0	0.0	0.2	3.9	13.7	26.6	30.0	30.0	30.0	30.0
MAI	0.0	0.0	0.0	0.0	0.0	0.1	1.6	9.5	26.6	31.0	31.0	31.0
JUNI	0.0	0.0	0.0	0.0	0.0	0.0	0.0	1.8	14.6	27.9	30.0	30.0
JULI	0.0	0.0	0.0	0.0	0.0	0.0	0.0	0.3	8.4	26.7	31.0	31.0
AUGUST	0.0	0.0	0.0	0.0	0.0	0.0	0.0	1.0	12.5	28.4	31.0	31.0
SEPTEMBER	0.0	0.0	0.0	0.0	0.0	0.0	0.5	9.9	25.0	29.9	30.0	30.0
OKTOBER	0.0	0.0	0.0	0.0	0.0	0.9	6.2	21.1	30.1	31.0	31.0	31.0
NOVEMBER	0.0	0.0	0.0	0.1	2.0	8.8	20.6	28.5	30.0	30.0	30.0	30.0
DESEMBER	0.0	0.1	0.1	1.2	5.9	14.8	25.9	30.7	31.0	31.0	31.0	31.0
ÅRET	0.0	0.2	0.9	5.6	27.6	78.4	147.7	219.2	298.5	356.2	365.3	365.3

	MIDLERE ANTALL DØGN MED MAKSIMUMSTEMPERATUR STØRRE ENN ELLER LIK											
	-25	-20	-15	-10	-5	0	+5	+10	+15	+20	+25	+30 °C
JANUAR	31.0	30.8	29.6	24.4	13.3	4.6	0.7	0.0	0.0	0.0	0.0	0.0
FEBRUAR	28.3	28.2	27.9	24.7	15.0	4.7	0.6	0.0	0.0	0.0	0.0	0.0
MARS	31.0	31.0	31.0	30.4	27.1	11.9	2.1	0.0	0.0	0.0	0.0	0.0
APRIL	30.0	30.0	30.0	30.0	30.0	25.4	10.6	1.0	0.0	0.0	0.0	0.0
MAI	31.0	31.0	31.0	31.0	31.0	31.0	26.7	15.9	4.8	0.5	0.0	0.0
JUNI	30.0	30.0	30.0	30.0	30.0	30.0	30.0	26.1	14.7	6.1	0.4	0.0
JULI	31.0	31.0	31.0	31.0	31.0	31.0	31.0	30.3	20.0	6.3	0.5	0.0
AUGUST	31.0	31.0	31.0	31.0	31.0	31.0	31.0	29.6	14.5	4.7	0.7	0.0
SEPTEMBER	30.0	30.0	30.0	30.0	30.0	30.0	27.6	13.6	2.4	0.2	0.0	0.0
OKTOBER	31.0	31.0	31.0	31.0	30.8	27.2	14.7	2.8	0.5	0.0	0.0	0.0
NOVEMBER	30.0	30.0	30.0	28.8	22.9	10.3	1.9	0.1	0.0	0.0	0.0	0.0
DESEMBER	31.0	30.9	30.0	27.1	18.3	7.9	1.0	0.0	0.0	0.0	0.0	0.0
ÅRET	365.3	364.9	362.5	349.4	310.4	245.0	177.9	119.4	56.9	17.8	1.6	0.0

	Jan	Feb	Mar	Apr	Mai	Jun	Jul	Aug	Sep	Okt	Nov	Des
TNABS	-31.7	-27.0	-23.5	-15.5	-10.5	-4.0	-1.0	-3.0	-9.0	-13.5	-20.4	-30.2
ÅR	1987	1969	1987	1970	1981	1969	1986	1973	1986	1980	1969	1978
TXABS	8.5	8.8	9.5	14.0	21.0	27.2	27.0	27.5	21.2	17.5	10.0	8.0
ÅR	1973	1973	1974	1984	1980	1970	1986	1982	1971	1973	1978	1971

TEMPERATURSTATISTIKK

2354 BEITOSTØLEN

1972-1980

Normaltemp.	JAN	FEB	MAR	APR	MAI	JUN	JUL	AUG	SEP	OKT	NOV	DES
	-9.7	-9.1	-6.0	-1.0	4.8	9.5	12.0	10.4	5.7	0.8	-3.8	-6.8

	MIDLERE ANTALL DØGN MED MINIMUMSTEMPERATUR MINDRE ENN											
	-35	-30	-25	-20	-15	-10	-5	0	+5	+10	+15	+20 °C
JANUAR	0.0	0.0	1.3	2.8	7.3	13.0	24.5	30.3	31.0	31.0	31.0	31.0
FEBRUAR	0.0	0.0	0.5	2.3	8.8	17.5	24.5	28.0	28.3	28.3	28.3	28.3
MARS	0.0	0.0	0.0	0.0	5.0	14.5	24.5	29.8	31.0	31.0	31.0	31.0
APRIL	0.0	0.0	0.0	0.0	2.5	7.5	12.8	28.0	30.0	30.0	30.0	30.0
MAI	0.0	0.0	0.0	0.0	0.0	0.0	1.8	14.0	29.5	31.0	31.0	31.0
JUNI	0.0	0.0	0.0	0.0	0.0	0.0	0.0	3.3	18.3	29.0	30.0	30.0
JULI	0.0	0.0	0.0	0.0	0.0	0.0	0.0	0.3	7.0	27.0	31.0	31.0
AUGUST	0.0	0.0	0.0	0.0	0.0	0.0	0.0	3.3	15.7	29.7	31.0	31.0
SEPTEMBER	0.0	0.0	0.0	0.0	0.0	0.0	2.0	13.0	24.3	30.0	30.0	30.0
OKTOBER	0.0	0.0	0.0	0.0	0.0	2.7	8.7	22.0	30.0	31.0	31.0	31.0
NOVEMBER	0.0	0.0	0.0	0.3	5.0	11.0	20.3	29.3	30.0	30.0	30.0	30.0
DESEMBER	0.0	0.0	0.0	0.7	6.0	14.7	23.3	29.7	31.0	31.0	31.0	31.0
ÅRET	0.0	0.0	1.8	6.1	34.6	80.9	142.4	231.0	306.1	359.0	365.3	365.3

	MIDLERE ANTALL DØGN MED MAKSIMUMSTEMPERATUR STØRRE ENN ELLER LJK											
	-25	-20	-15	-10	-5	0	+5	+10	+15	+20	+25	+30 °C
JANUAR	31.0	31.0	30.0	27.5	19.5	7.0	1.3	0.0	0.0	0.0	0.0	0.0
FEBRUAR	28.3	28.3	28.3	27.0	19.3	9.0	1.8	0.0	0.0	0.0	0.0	0.0
MARS	31.0	31.0	31.0	31.0	29.8	17.8	4.3	0.0	0.0	0.0	0.0	0.0
APRIL	30.0	30.0	30.0	30.0	30.0	25.0	10.0	0.5	0.0	0.0	0.0	0.0
MAI	31.0	31.0	31.0	31.0	31.0	31.0	28.0	14.8	2.3	0.3	0.0	0.0
JUNI	30.0	30.0	30.0	30.0	30.0	30.0	30.0	23.7	14.7	5.7	0.0	0.0
JULI	31.0	31.0	31.0	31.0	31.0	31.0	31.0	30.3	20.0	7.7	0.3	0.0
AUGUST	31.0	31.0	31.0	31.0	31.0	31.0	31.0	28.7	12.0	1.7	0.0	0.0
SEPTEMBER	30.0	30.0	30.0	30.0	30.0	30.0	26.0	11.0	1.7	0.0	0.0	0.0
OKTOBER	31.0	31.0	31.0	31.0	31.0	26.7	11.0	4.0	1.3	0.0	0.0	0.0
NOVEMBER	30.0	30.0	30.0	29.0	23.3	12.0	1.3	0.0	0.0	0.0	0.0	0.0
DESEMBER	31.0	31.0	31.0	31.0	22.3	11.7	0.7	0.0	0.0	0.0	0.0	0.0
ÅRET	365.3	365.3	364.3	359.5	328.2	262.2	176.4	113.0	52.0	15.4	0.3	0.0

	Jan	Feb	Mar	Apr	Mai	Jun	Jul	Aug	Sep	Okt	Nov	Des
TNABS	-26.8	-25.3	-18.7	-18.2	-9.7	-2.4	-0.1	-4.0	-8.2	-14.5	-20.5	-21.4
ÅR	1972	1975	1974	1975	1973	1973	1972	1973	1972	1973	1974	1974
TXABS	7.4	7.2	9.7	11.2	20.3	23.8	25.0	24.0	19.6	16.8	6.0	5.0
ÅR	1973	1975	1973	1974	1974	1973	1972	1973	1972	1973	1973	1972

TEMPERATURSTATISTIKK

1554 GJEILO I SKJÅK

1970-1987

Normaltemp.	JAN	FEB	MAR	APR	MAI	JUN	JUL	AUG	SEP	OKT	NOV	DES
	-9.4	-8.9	-3.1	2.8	8.4	12.0	14.6	13.3	8.6	2.9	-1.8	-5.4

	MIDLERE ANTALL DØGN MED MINIMUMSTEMPERATUR MINDRE ENN °C											
	-35	-30	-25	-20	-15	-10	-5	0	+5	+10	+15	+20
JANUAR	0.7	1.8	4.5	8.4	12.7	17.9	24.3	28.9	30.7	31.0	31.0	31.0
FEBRUAR	0.1	0.5	2.3	6.1	11.7	17.4	22.7	26.7	28.2	28.2	28.2	28.2
MARS	0.0	0.0	0.1	1.2	4.0	9.0	15.7	27.6	30.8	31.0	31.0	31.0
APRIL	0.0	0.0	0.0	0.0	0.1	1.2	6.6	18.8	29.4	29.9	30.0	30.0
MAI	0.0	0.0	0.0	0.0	0.0	0.0	0.8	6.8	22.4	30.5	31.0	31.0
JUNI	0.0	0.0	0.0	0.0	0.0	0.0	0.0	0.6	8.2	25.7	29.9	30.0
JULI	0.0	0.0	0.0	0.0	0.0	0.0	0.0	0.0	3.2	20.7	30.8	31.0
AUGUST	0.0	0.0	0.0	0.0	0.0	0.0	0.0	0.2	7.3	23.2	30.9	31.0
SEPTEMBER	0.0	0.0	0.0	0.0	0.0	0.0	0.5	4.8	16.6	28.6	30.0	30.0
OKTOBER	0.0	0.0	0.0	0.0	0.1	0.8	4.1	13.1	26.6	30.7	31.0	31.0
NOVEMBER	0.0	0.0	0.1	0.9	3.8	7.8	14.9	23.6	29.9	30.0	30.0	30.0
DESEMBER	0.1	0.7	2.0	4.6	8.1	13.8	20.0	28.0	30.9	31.0	31.0	31.0
ÅRET	0.9	3.0	9.0	21.2	40.5	67.9	109.6	179.1	264.2	340.5	364.8	365.2

	MIDLERE ANTALL DØGN MED MAKSIMUMSTEMPERATUR STØRRE ENN ELLER LIK °C											
	-25	-20	-15	-10	-5	0	+5	+10	+15	+20	+25	+30
JANUAR	29.4	28.0	25.6	22.0	16.5	8.7	3.9	0.3	0.0	0.0	0.0	0.0
FEBRUAR	27.9	27.2	25.3	21.8	16.2	8.5	2.4	0.1	0.0	0.0	0.0	0.0
MARS	31.0	31.0	31.0	30.6	29.1	22.7	7.6	0.9	0.0	0.0	0.0	0.0
APRIL	30.0	30.0	30.0	30.0	30.0	29.7	21.7	7.2	1.2	0.0	0.0	0.0
MAI	31.0	31.0	31.0	31.0	31.0	31.0	30.9	26.5	15.2	4.1	0.0	0.0
JUNI	30.0	30.0	30.0	30.0	30.0	30.0	30.0	29.9	22.4	9.9	2.8	0.2
JULI	31.0	31.0	31.0	31.0	31.0	31.0	31.0	31.0	27.8	14.6	4.6	0.1
AUGUST	31.0	31.0	31.0	31.0	31.0	31.0	31.0	31.0	25.9	10.4	2.0	0.3
SEPTEMBER	30.0	30.0	30.0	30.0	30.0	30.0	29.9	23.2	7.9	0.6	0.0	0.0
OKTOBER	31.0	31.0	31.0	30.9	30.7	28.9	21.8	7.1	0.8	0.1	0.0	0.0
NOVEMBER	30.0	29.9	29.2	27.7	24.8	18.2	7.3	1.1	0.0	0.0	0.0	0.0
DESEMBER	30.4	29.6	28.1	25.8	21.7	14.2	5.5	0.2	0.0	0.0	0.0	0.0
ÅRET	362.7	359.7	353.2	341.8	322.0	283.9	223.0	158.5	101.2	39.7	9.4	0.6

	Jan	Feb	Mar	Apr	Mai	Jun	Jul	Aug	Sep	Okt	Nov	Des
TNABS	-40.0	-35.7	-25.5	-15.9	-7.5	-2.8	0.5	-1.8	-8.0	-18.9	-25.3	-38.0
ÅR	1979	1979	1987	1970	1981	1977	1971	1973	1986	1980	1985	1978
TXABS	12.4	10.2	12.6	19.7	24.8	30.3	30.2	32.2	22.5	20.3	14.1	10.6
ÅR	1971	1982	1973	1984	1974	1986	1982	1982	1974	1973	1984	1986

TEMPERATURSTATISTIKK

1469 ØVRE TESSA

1970-1988

Normaltemp.	JAN	FEB	MAR	APR	MAI	JUN	JUL	AUG	SEP	OKT	NOV	DES
	-10.3	-9.5	-6.0	-0.4	5.6	9.8	12.4	11.0	5.9	0.7	-4.0	-7.1

	MIDLERE ANTALL DØGN MED MINIMUMSTEMPERATUR MINDRE ENN											
	-35	-30	-25	-20	-15	-10	-5	0	+5	+10	+15	+20 °C
JANUAR	0.1	0.1	1.6	6.0	12.8	20.3	26.7	30.2	31.0	31.0	31.0	31.0
FEBRUAR	0.0	0.0	0.9	4.5	11.8	19.8	24.9	27.9	28.3	28.3	28.3	28.3
MARS	0.0	0.0	0.1	2.0	6.5	14.0	24.8	30.4	31.0	31.0	31.0	31.0
APRIL	0.0	0.0	0.0	0.0	1.1	5.8	13.5	26.9	30.0	30.0	30.0	30.0
MAI	0.0	0.0	0.0	0.0	0.0	0.1	2.3	13.6	27.9	31.0	31.0	31.0
JUNI	0.0	0.0	0.0	0.0	0.0	0.0	0.0	2.2	16.6	28.4	30.0	30.0
JULI	0.0	0.0	0.0	0.0	0.0	0.0	0.0	0.5	9.6	28.6	31.0	31.0
AUGUST	0.0	0.0	0.0	0.0	0.0	0.0	0.0	1.2	13.3	28.4	31.0	31.0
SEPTEMBER	0.0	0.0	0.0	0.0	0.0	0.0	0.8	8.9	24.8	29.9	30.0	30.0
OKTOBER	0.0	0.0	0.0	0.0	0.5	1.5	6.9	20.9	30.0	31.0	31.0	31.0
NOVEMBER	0.0	0.0	0.0	1.2	4.9	10.6	19.6	28.6	30.0	30.0	30.0	30.0
DESEMBER	0.1	0.3	0.6	3.8	7.5	14.8	24.5	30.3	31.0	31.0	31.0	31.0
ÅRET	0.2	0.4	3.2	17.5	45.1	86.9	144.0	221.6	303.5	358.6	365.3	365.3

	MIDLERE ANTALL DØGN MED MAKSIMUMSTEMPERATUR STØRRE ENN ELLER LJK											
	-25	-20	-15	-10	-5	0	+5	+10	+15	+20	+25	+30 °C
JANUAR	31.0	30.3	28.2	22.0	13.9	5.3	1.5	0.1	0.0	0.0	0.0	0.0
FEBRUAR	28.3	27.7	27.1	22.3	13.4	5.6	0.6	0.0	0.0	0.0	0.0	0.0
MARS	31.0	31.0	31.0	30.3	27.3	14.3	2.7	0.0	0.0	0.0	0.0	0.0
APRIL	30.0	30.0	30.0	30.0	30.0	25.8	10.8	1.3	0.0	0.0	0.0	0.0
MAI	31.0	31.0	31.0	31.0	31.0	31.0	28.8	19.1	6.4	0.7	0.0	0.0
JUNI	30.0	30.0	30.0	30.0	30.0	30.0	30.0	26.7	14.8	6.6	0.3	0.0
JULI	31.0	31.0	31.0	31.0	31.0	31.0	31.0	30.5	20.2	7.2	0.8	0.0
AUGUST	31.0	31.0	31.0	31.0	31.0	31.0	31.0	29.6	16.8	4.8	0.5	0.0
SEPTEMBER	30.0	30.0	30.0	30.0	30.0	30.0	28.2	14.3	2.3	0.2	0.0	0.0
OKTOBER	31.0	31.0	31.0	30.9	30.5	25.7	13.2	1.6	0.2	0.0	0.0	0.0
NOVEMBER	30.0	30.0	29.4	27.5	21.7	11.0	1.8	0.2	0.0	0.0	0.0	0.0
DESEMBER	30.8	30.4	29.0	26.5	19.2	9.5	2.3	0.0	0.0	0.0	0.0	0.0
ÅRET	365.1	363.4	358.7	342.5	309.0	250.2	181.9	123.4	60.7	19.5	1.6	0.0

	Jan	Feb	Mar	Apr	Mai	Jun	Jul	Aug	Sep	Okt	Nov	Des
TNABS	-38.1	-29.5	-28.3	-19.5	-10.1	-4.8	-1.8	-3.9	-7.2	-18.9	-23.6	-37.5
ÅR	1979	1980	1979	1970	1981	1977	1971	1973	1972	1980	1978	1978
TXABS	10.4	6.6	9.7	13.3	21.4	28.0	25.8	27.2	21.2	16.8	11.3	9.3
ÅR	1971	1971	1973	1980	1974	1970	1977	1975	1971	1973	1971	1972

TEMPERATURSTATISTIKK

1572 BRÅTÅ

1966-1988

Normaltemp.	JAN	FEB	MAR	APR	MAI	JUN	JUL	AUG	SEP	OKT	NOV	DES
	-8.4	-7.6	-4.6	0.2	5.8	9.7	12.1	11.5	6.9	1.6	-2.9	-5.6

	MIDLERE ANTALL DØGN MED MINIMUMSTEMPERATUR MINDRE ENN											
	-35	-30	-25	-20	-15	-10	-5	0	+5	+10	+15	+20 °C
JANUAR	0.0	0.0	0.3	3.4	9.9	16.6	25.3	29.8	31.0	31.0	31.0	31.0
FEBRUAR	0.0	0.0	0.3	2.2	9.2	16.0	23.6	27.4	28.3	28.3	28.3	28.3
MARS	0.0	0.0	0.0	0.2	2.3	9.4	20.9	29.3	31.0	31.0	31.0	31.0
APRIL	0.0	0.0	0.0	0.0	0.7	4.8	12.6	24.3	30.0	30.0	30.0	30.0
MAI	0.0	0.0	0.0	0.0	0.0	0.0	0.7	9.6	27.9	30.8	31.0	31.0
JUNI	0.0	0.0	0.0	0.0	0.0	0.0	0.0	1.5	13.5	27.7	30.0	30.0
JULI	0.0	0.0	0.0	0.0	0.0	0.0	0.0	0.1	6.5	26.0	31.0	31.0
AUGUST	0.0	0.0	0.0	0.0	0.0	0.0	0.0	0.4	6.7	26.9	31.0	31.0
SEPTEMBER	0.0	0.0	0.0	0.0	0.0	0.0	0.5	4.7	20.8	29.2	30.0	30.0
OKTOBER	0.0	0.0	0.0	0.0	0.0	0.3	4.2	17.7	29.5	31.0	31.0	31.0
NOVEMBER	0.0	0.0	0.0	0.5	2.8	8.1	17.5	27.6	30.0	30.0	30.0	30.0
DESEMBER	0.0	0.0	0.3	1.4	4.8	12.9	20.7	29.0	31.0	31.0	31.0	31.0
ÅRET	0.0	0.0	0.9	7.7	29.7	68.1	126.0	201.4	286.2	352.9	365.3	365.3

	MIDLERE ANTALL DØGN MED MAKSIMUMSTEMPERATUR STØRRE ENN ELLER LIK											
	-25	-20	-15	-10	-5	0	+5	+10	+15	+20	+25	+30 °C
JANUAR	31.0	30.8	28.4	22.6	15.5	6.7	1.4	0.0	0.0	0.0	0.0	0.0
FEBRUAR	28.3	28.3	27.5	23.8	15.5	7.1	0.8	0.0	0.0	0.0	0.0	0.0
MARS	31.0	31.0	31.0	30.7	28.6	16.6	2.9	0.0	0.0	0.0	0.0	0.0
APRIL	30.0	30.0	30.0	30.0	29.8	24.2	10.3	1.2	0.0	0.0	0.0	0.0
MAI	31.0	31.0	31.0	31.0	31.0	31.0	28.3	14.9	3.4	0.1	0.0	0.0
JUNI	30.0	30.0	30.0	30.0	30.0	30.0	30.0	24.6	14.0	4.5	0.1	0.0
JULI	31.0	31.0	31.0	31.0	31.0	31.0	31.0	30.3	17.7	6.5	0.3	0.0
AUGUST	31.0	31.0	31.0	31.0	31.0	31.0	31.0	30.3	17.9	6.6	0.6	0.0
SEPTEMBER	30.0	30.0	30.0	30.0	30.0	30.0	28.2	17.1	2.6	0.5	0.0	0.0
OKTOBER	31.0	31.0	31.0	31.0	31.0	27.5	14.2	2.9	0.2	0.0	0.0	0.0
NOVEMBER	30.0	30.0	29.7	28.1	23.6	12.7	1.9	0.0	0.0	0.0	0.0	0.0
DESEMBER	30.9	30.6	30.3	28.1	21.6	11.6	2.7	0.0	0.0	0.0	0.0	0.0
ÅRET	365.2	364.7	360.9	347.3	318.6	259.4	182.7	121.3	55.8	18.2	1.0	0.0

	Jan	Feb	Mar	Apr	Mai	Jun	Jul	Aug	Sep	Okt	Nov	Des
TNABS	-27.4	-27.0	-22.3	-17.7	-8.9	-2.6	-0.3	-1.6	-6.6	-12.5	-22.0	-28.7
ÅR	1966	1969	1971	1966	1967	1969	1977	1973	1968	1973	1969	1969
TXABS	8.2	7.6	9.2	12.5	20.0	25.0	25.6	26.5	23.0	17.4	8.4	7.3
ÅR	1971	1975	1974	1974	1976	1966	1977	1975	1971	1973	1973	1971

TEMPERATURSTATISTIKK

1674 KJØREMSGRENDI

1979-1988

Normaltemp.	JAN	FEB	MAR	APR	MAI	JUN	JUL	AUG	SEP	OKT	NOV	DES
	-8.5	-7.6	-3.9	0.9	6.2	10.2	12.9	11.6	7.2	2.0	-2.7	-5.7

	MIDLERE ANTALL DØGN MED MINIMUMSTEMPERATUR MINDRE ENN											
	-35	-30	-25	-20	-15	-10	-5	0	+5	+10	+15	+20 °C
JANUAR	0.1	0.8	2.4	6.7	12.8	20.5	27.7	30.2	31.0	31.0	31.0	31.0
FEBRUAR	0.0	0.0	0.5	2.2	7.8	16.2	24.8	28.0	28.3	28.3	28.3	28.3
MARS	0.0	0.0	0.1	0.3	3.4	9.5	19.0	30.0	31.0	31.0	31.0	31.0
APRIL	0.0	0.0	0.0	0.0	0.1	2.6	8.3	22.4	29.7	30.0	30.0	30.0
MAI	0.0	0.0	0.0	0.0	0.0	0.1	1.4	7.3	24.0	30.7	31.0	31.0
JUNI	0.0	0.0	0.0	0.0	0.0	0.0	0.0	1.3	10.8	27.0	30.0	30.0
JULI	0.0	0.0	0.0	0.0	0.0	0.0	0.0	0.0	5.0	23.1	30.7	31.0
AUGUST	0.0	0.0	0.0	0.0	0.0	0.0	0.0	0.3	9.1	25.3	31.0	31.0
SEPTEMBER	0.0	0.0	0.0	0.0	0.0	0.0	0.3	4.9	19.8	29.1	30.0	30.0
OKTOBER	0.0	0.0	0.0	0.0	0.1	0.8	4.4	15.1	28.1	31.0	31.0	31.0
NOVEMBER	0.0	0.0	0.0	0.5	2.4	7.3	17.4	27.2	29.9	30.0	30.0	30.0
DESEMBER	0.0	0.0	0.5	3.1	8.2	16.0	24.3	30.4	31.0	31.0	31.0	31.0
ÅRET	0.1	0.8	3.5	12.8	34.8	73.0	127.6	197.1	277.7	347.5	365.0	365.3

	MIDLERE ANTALL DØGN MED MAKSIMUMSTEMPERATUR STØRRE ENN ELLER LIK											
	-25	-20	-15	-10	-5	0	+5	+10	+15	+20	+25	+30 °C
JANUAR	30.2	29.7	26.3	21.4	13.3	5.5	1.3	0.0	0.0	0.0	0.0	0.0
FEBRUAR	28.3	28.0	27.3	24.7	15.8	5.0	0.4	0.0	0.0	0.0	0.0	0.0
MARS	31.0	31.0	31.0	30.5	28.4	13.3	1.2	0.0	0.0	0.0	0.0	0.0
APRIL	30.0	30.0	30.0	30.0	30.0	27.6	14.2	2.8	0.4	0.0	0.0	0.0
MAI	31.0	31.0	31.0	31.0	31.0	31.0	28.8	20.5	8.5	1.2	0.0	0.0
JUNI	30.0	30.0	30.0	30.0	30.0	30.0	30.0	28.4	14.4	5.9	1.1	0.0
JULI	31.0	31.0	31.0	31.0	31.0	31.0	31.0	30.6	23.0	8.5	1.5	0.0
AUGUST	31.0	31.0	31.0	31.0	31.0	31.0	31.0	30.3	16.1	3.7	0.5	0.0
SEPTEMBER	30.0	30.0	30.0	30.0	30.0	30.0	29.1	17.5	3.4	0.0	0.0	0.0
OKTOBER	31.0	31.0	31.0	31.0	30.6	28.2	16.8	3.9	0.3	0.0	0.0	0.0
NOVEMBER	30.0	30.0	29.7	28.3	23.4	12.6	2.9	0.3	0.0	0.0	0.0	0.0
DESEMBER	31.0	30.4	29.0	25.5	18.2	8.8	1.5	0.0	0.0	0.0	0.0	0.0
ÅRET	364.5	363.1	357.3	344.4	312.7	254.0	188.2	134.3	66.1	19.3	3.1	0.0

	Jan	Feb	Mar	Apr	Mai	Jun	Jul	Aug	Sep	Okt	Nov	Des
TNABS	-35.6	-28.1	-25.1	-15.2	-10.5	3.2	0.7	0.8	8.6	15.7	22.5	27.5
ÅR	1979	1985	1979	1988	1981	1982	1983	1981	1986	1980	1980	1981
TXABS	8.0	7.5	9.0	17.0	22.8	28.5	28.5	28.9	19.7	15.6	11.5	7.9
ÅR	1981	1981	1982	1984	1988	1988	1982	1982	1984	1986	1984	1981

TEMPERATURSTATISTIKK

1661 FOKSTUA II

1969-1988

Normaltemp.	JAN	FEB	MAR	APR	MAI	JUN	JUL	AUG	SEP	OKT	NOV	DES
	-8.9	-8.6	-5.8	-2.3	3.7	8.1	11.0	9.7	4.9	0.2	-3.8	-6.2

	MIDLERE ANTALL DØGN MED MINIMUMSTEMPERATUR MINDRE ENN											
	-35	-30	-25	-20	-15	-10	-5	0	+5	+10	+15	+20 °C
JANUAR	0.0	0.1	0.6	3.0	9.6	19.4	27.5	30.5	31.0	31.0	31.0	31.0
FEBRUAR	0.0	0.0	0.3	2.0	8.5	17.7	25.7	28.2	28.3	28.3	28.3	28.3
MARS	0.0	0.0	0.0	0.6	3.8	13.8	25.7	30.9	31.0	31.0	31.0	31.0
APRIL	0.0	0.0	0.0	0.0	0.6	5.8	15.8	27.8	30.0	30.0	30.0	30.0
MAI	0.0	0.0	0.0	0.0	0.0	0.1	2.1	13.1	28.3	31.0	31.0	31.0
JUNI	0.0	0.0	0.0	0.0	0.0	0.0	0.1	3.7	18.5	28.7	30.0	30.0
JULI	0.0	0.0	0.0	0.0	0.0	0.0	0.0	0.7	12.1	28.1	31.0	31.0
AUGUST	0.0	0.0	0.0	0.0	0.0	0.0	0.1	1.4	14.4	28.7	31.0	31.0
SEPTEMBER	0.0	0.0	0.0	0.0	0.0	0.0	1.2	10.5	25.9	29.9	30.0	30.0
OKTOBER	0.0	0.0	0.0	0.0	0.0	1.2	7.0	20.7	30.1	31.0	31.0	31.0
NOVEMBER	0.0	0.0	0.0	0.4	2.8	10.5	19.8	28.5	30.0	30.0	30.0	30.0
DESEMBER	0.0	0.0	0.2	1.8	6.4	15.0	25.2	30.6	31.0	31.0	31.0	31.0
ÅRET	0.0	0.1	1.1	7.8	31.7	83.5	150.2	226.6	310.6	358.7	365.3	365.3

	MIDLERE ANTALL DØGN MED MAKSIMUMSTEMPERATUR STØRRE ENN ELLER LIK											
	-25	-20	-15	-10	-5	0	+5	+10	+15	+20	+25	+30 °C
JANUAR	30.9	30.7	29.6	24.5	13.1	3.9	0.2	0.0	0.0	0.0	0.0	0.0
FEBRUAR	28.3	28.2	27.9	23.8	13.7	3.7	0.2	0.0	0.0	0.0	0.0	0.0
MARS	31.0	31.0	31.0	30.2	24.3	7.1	0.4	0.0	0.0	0.0	0.0	0.0
APRIL	30.0	30.0	30.0	30.0	29.1	18.9	4.7	0.2	0.0	0.0	0.0	0.0
MAI	31.0	31.0	31.0	31.0	31.0	30.6	23.9	11.3	2.6	0.0	0.0	0.0
JUNI	30.0	30.0	30.0	30.0	30.0	30.0	29.7	21.8	11.0	3.3	0.1	0.0
JULI	31.0	31.0	31.0	31.0	31.0	31.0	31.0	28.0	14.1	3.7	0.1	0.0
AUGUST	31.0	31.0	31.0	31.0	31.0	31.0	31.0	26.1	10.3	2.8	0.2	0.0
SEPTEMBER	30.0	30.0	30.0	30.0	30.0	29.9	24.4	8.8	0.9	0.1	0.0	0.0
OKTOBER	31.0	31.0	31.0	31.0	30.7	25.3	11.5	2.1	0.1	0.0	0.0	0.0
NOVEMBER	30.0	30.0	29.9	28.9	22.4	10.1	1.3	0.0	0.0	0.0	0.0	0.0
DESEMBER	31.0	30.9	30.2	27.6	19.1	7.9	0.4	0.0	0.0	0.0	0.0	0.0
ÅRET	365.2	364.8	362.6	349.0	305.4	229.4	158.7	98.3	39.0	9.9	0.4	0.0

	Jan	Feb	Mar	Apr	Mai	Jun	Jul	Aug	Sep	Okt	Nov	Des
TNABS	-32.4	-27.2	-23.1	-17.3	-12.5	-6.0	-2.1	-5.7	-9.5	-14.9	-22.3	-29.5
ÅR	1987	1979	1979	1988	1981	1982	1971	1973	1986	1980	1980	1978
TXABS	8.8	5.2	7.3	12.0	19.9	25.4	25.7	26.8	21.3	15.9	9.0	6.2
ÅR	1971	1974	1974	1984	1988	1970	1982	1982	1971	1973	1971	1972

TEMPERATURSTATISTIKK

5870 OPPSTRYN

1957-1988

Normaltemp.	JAN	FEB	MAR	APR	MAI	JUN	JUL	AUG	SEP	OKT	NOV	DES
	-1.2	-1.8	0.7	4.0	9.1	12.2	14.8	13.8	10.2	6.0	3.0	0.7

	MIDLERE ANTALL DØGN MED MINIMUMSTEMPERATUR MINDRE ENN											
	-35	-30	-25	-20	-15	-10	-5	0	+5	+10	+15	+20 °C
JANUAR	0.0	0.0	0.0	0.0	0.2	2.7	11.2	23.9	30.8	31.0	31.0	31.0
FEBRUAR	0.0	0.0	0.0	0.0	0.1	1.8	10.1	22.5	28.0	28.3	28.3	28.3
MARS	0.0	0.0	0.0	0.0	0.0	0.3	4.4	18.8	30.5	31.0	31.0	31.0
APRIL	0.0	0.0	0.0	0.0	0.0	0.0	0.6	9.5	26.5	29.9	30.0	30.0
MAI	0.0	0.0	0.0	0.0	0.0	0.0	0.0	0.7	12.3	27.6	30.8	31.0
JUNI	0.0	0.0	0.0	0.0	0.0	0.0	0.0	0.0	2.3	20.5	28.9	30.0
JULI	0.0	0.0	0.0	0.0	0.0	0.0	0.0	0.0	0.3	14.2	29.5	30.9
AUGUST	0.0	0.0	0.0	0.0	0.0	0.0	0.0	0.0	0.5	15.3	29.3	31.0
SEPTEMBER	0.0	0.0	0.0	0.0	0.0	0.0	0.0	0.0	7.5	25.5	29.8	30.0
OKTOBER	0.0	0.0	0.0	0.0	0.0	0.0	0.0	3.0	18.5	29.7	31.0	31.0
NOVEMBER	0.0	0.0	0.0	0.0	0.0	0.1	2.7	13.8	27.2	29.9	30.0	30.0
DESEMBER	0.0	0.0	0.0	0.0	0.1	0.8	8.1	21.9	30.5	31.0	31.0	31.0
ÅRET	0.0	0.0	0.0	0.0	0.4	5.7	37.1	114.1	214.9	313.9	360.6	365.2

	MIDLERE ANTALL DØGN MED MAKSIMUMSTEMPERATUR STØRRE ENN ELLER LIK											
	-25	-20	-15	-10	-5	0	+5	+10	+15	+20	+25	+30 °C
JANUAR	31.0	31.0	31.0	30.8	28.8	19.7	7.8	0.8	0.0	0.0	0.0	0.0
FEBRUAR	28.3	28.3	28.3	28.2	26.7	18.0	6.1	0.6	0.0	0.0	0.0	0.0
MARS	31.0	31.0	31.0	31.0	30.9	27.4	13.7	1.4	0.0	0.0	0.0	0.0
APRIL	30.0	30.0	30.0	30.0	30.0	29.7	21.5	7.1	0.6	0.0	0.0	0.0
MAI	31.0	31.0	31.0	31.0	31.0	31.0	30.4	24.0	10.6	2.0	0.0	0.0
JUNI	30.0	30.0	30.0	30.0	30.0	30.0	30.0	28.7	19.4	8.2	1.6	0.0
JULI	31.0	31.0	31.0	31.0	31.0	31.0	31.0	30.8	23.4	10.6	2.3	0.0
AUGUST	31.0	31.0	31.0	31.0	31.0	31.0	31.0	30.7	22.3	8.8	1.5	0.1
SEPTEMBER	30.0	30.0	30.0	30.0	30.0	30.0	29.9	23.3	10.0	1.4	0.0	0.0
OKTOBER	31.0	31.0	31.0	31.0	31.0	30.9	27.2	14.5	2.7	0.1	0.0	0.0
NOVEMBER	30.0	30.0	30.0	30.0	29.8	26.6	15.3	3.7	0.4	0.0	0.0	0.0
DESEMBER	31.0	31.0	31.0	30.9	29.8	23.1	9.1	1.2	0.0	0.0	0.0	0.0
ÅRET	365.3	365.3	365.3	364.9	360.0	328.4	253.0	166.8	89.4	31.1	5.4	0.1

	Jan	Feb	Mar	Apr	Mai	Jun	Jul	Aug	Sep	Okt	Nov	Des
TNABS	-17.8	-16.0	-13.6	-7.2	-2.8	0.5	2.8	3.7	0.0	-4.9	-11.1	-16.8
ÅR	1987	1966	1965	1986	1957	1964	1964	1973	1977	1973	1969	1978
TXABS	13.7	12.5	14.5	19.0	24.8	29.7	29.5	31.0	24.8	20.6	17.3	15.1
ÅR	1971	1982	1972	1987	1963	1960	1968	1982	1958	1961	1984	1984

FREKVENSTABELLER TEMPERATUR - NEDBØR

STASJONSNR: 478 GARDERMOEN DRIFTSÅR 1957 - 1988
 SESONG MNDNR. (FRA-TIL) 1- 3

	-8.0	-6.0	-4.0	-2.0	0.0	2.0	4.0	6.0	8.0	10.0	12.0	14.0	16.0	18.0	
	-6.1	-4.1	-2.1	-0.1	1.9	3.9	5.9	7.9	9.9	11.9	13.9	15.9	17.9	19.9	SUM
OPPHOLD	109	128	105	116	89	41	18	2	608
0.0/ 4.9	158	206	188	199	125	35	2	1	914
5.0/ 9.9	25	27	35	53	42	2	184
10.0/ 14.9	2	9	17	17	19	4	68
15.0/ 19.9	5	1	7	11	6	1	31
20.0/ 24.9	2	.	1	3	1	7
25.0/ 29.9	.	.	1	.	1	2
30.0/ 34.9	.	.	.	1*	1*	2
SUM	301	371	354	400	284	83	20	3	

MAX TEMPERATUR: 6.1 NEDBØR: 0.0 ÅR: 1965 MÅNED: 3
 MIN TEMPERATUR: -26.6 NEDBØR: 0.0 ÅR: 1966 MÅNED: 2

STASJONSNR: 478 GARDERMOEN DRIFTSÅR 1957 - 1988
 SESONG MNDNR. (FRA-TIL) 4- 5

	-8.0	-6.0	-4.0	-2.0	0.0	2.0	4.0	6.0	8.0	10.0	12.0	14.0	16.0	18.0	
	-6.1	-4.1	-2.1	-0.1	1.9	3.9	5.9	7.9	9.9	11.9	13.9	15.9	17.9	19.9	SUM
OPPHOLD	8	10	32	49	101	128	118	119	136	88	68	36	15	3	911
0.0/ 4.9	2	4	20	75	121	142	125	106	103	52	31	21	3	.	805
5.0/ 9.9	.	1	5	9	26	14	17	15	18	4	5	.	.	.	114
10.0/ 14.9	.	.	1	4	15	14	7	9	10	7	4	.	1	.	72
15.0/ 19.9	.	.	.	5	4	6	3	6	2	2	2	.	1	.	31
20.0/ 24.9	.	.	.	1	2	2	.	1	1	1	8
25.0/ 29.9	1	1	1	2	1	1	7
30.0/ 34.9	.	.	1*	1
SUM	10	15	59	143	270	307	271	258	271	155	110	57	20	3	

MAX TEMPERATUR: 17.9 NEDBØR: 0.2 ÅR: 1971 MÅNED: 5
 MIN TEMPERATUR: -7.8 NEDBØR: 0.0 ÅR: 1977 MÅNED: 4

FREKVENSTABELLER TEMPERATUR - NEDBØR

STASJONSNR: 478 GARDERMOEN DRIFTSÅR 1957 - 1988
 SESONG MÅNDR. (FRA-TIL) 9-12

	-8.0	-6.0	-4.0	-2.0	0.0	2.0	4.0	6.0	8.0	10.0	12.0	14.0	16.0	18.0	SUM
	-6.1	-4.1	-2.1	-0.1	1.9	3.9	5.9	7.9	9.9	11.9	13.9	15.9	17.9	19.9	
OPPHOLD	62	84	107	137	146	131	128	125	110	68	33	14	2	.	1147
0.0/ 4.9	101	108	120	167	209	167	185	175	159	136	54	14	1	.	1596
5.0/ 9.9	11	25	25	29	50	51	25	37	35	27	14	3	.	.	332
10.0/ 14.9	3	10	18	12	26	27	25	25	26	15	6	1	.	.	194
15.0/ 19.9	1	8	7	11	12	9	11	11	15	16	5	.	1	.	107
20.0/ 24.9	1	2	2	1	8	8	8	2	11	3	1	.	.	.	47
25.0/ 29.9	.	.	.	2	4	1	4	7	4	2	3	.	.	.	27
30.0/ 34.9	.	.	1	.	3	.	1	3	1	2	.	1	.	.	12
35.0/ 39.9	2	.	.	.	1	.	1	.	.	.	4
40.0/ 44.9	1	.	1	.	1	3
45.0/ 49.9	1	1
50.0/ 54.9	1	1
55.0/ 59.9	1	.	.	.	1
SUM	179	237	280	359	461	395	388	385	364	269	118	33	4	.	

MAX TEMPERATUR: 17.8 NEDBØR: 0.2 ÅR: 1968 MÅNED: 9
 MIN TEMPERATUR: -25.1 NEDBØR: 0.0 ÅR: 1985 MÅNED: 12

STASJONSNR: 478 GARDERMOEN DRIFTSÅR 1957 - 1988
 SAMMENLAGT ALLE SESONGER

	-8.0	-6.0	-4.0	-2.0	0.0	2.0	4.0	6.0	8.0	10.0	12.0	14.0	16.0	18.0	SUM
	-6.1	-4.1	-2.1	-0.1	1.9	3.9	5.9	7.9	9.9	11.9	13.9	15.9	17.9	19.9	
OPPHOLD	179	222	244	302	336	300	264	251	278	276	347	306	279	192	3776
0.0/ 4.9	261	318	328	441	455	344	314	294	335	434	466	323	150	58	4521
5.0/ 9.9	36	53	65	91	118	67	42	57	69	103	117	51	13	8	890
10.0/ 14.9	5	19	36	33	60	45	32	38	48	54	62	26	8	6	472
15.0/ 19.9	6	9	14	27	22	16	15	17	25	30	34	12	6	1	234
20.0/ 24.9	3	2	3	5	11	10	8	4	16	10	9	12	3	.	96
25.0/ 29.9	.	.	1	2	6	2	5	9	5	6	6	3	1	.	46
30.0/ 34.9	.	.	2	1	4	.	1	3	1	4	5	4	.	.	25
35.0/ 39.9	2	.	.	.	2	1	3	2	1	1	12
40.0/ 44.9	1	.	1	.	1	1	.	.	1	.	5
45.0/ 49.9	1	1	.	2
50.0/ 54.9	1	1
55.0/ 59.9	1	.	.	.	1
SUM	490	623	693	902	1015	785	682	673	781	919	1050	739	463	266	

FREKVENSTABELLER TEMPERATUR - NEDBØR

STASJONSNR: 1264 LILLIHAMMER III DRIFTSÅR 1970 - 1980
 SESONG MNDNR.(FRA-TIL) 1- 3

	-8.0	-6.0	-4.0	-2.0	0.0	2.0	4.0	6.0	8.0	10.0	12.0	14.0	16.0	18.0	SUM
	-6.1	-4.1	-2.1	-0.1	1.9	3.9	5.9	7.9	9.9	11.9	13.9	15.9	17.9	19.9	
OPPHOLD	83	69	76	55	33	18	7	1	342
0.0/ 4.9	38	36	49	43	15	2	2	185
5.0/ 9.9	7	12	13	18	12	2	64
10.0/ 14.9	.	2	1	7	1	11
15.0/ 19.9	1	.	2	3	1	7
20.0/ 24.9	.	.	.	2	2
25.0/ 29.9
30.0/ 34.9	1-	1
SUM	129	119	141	128	63	22	9	1	

MAX TEMPERATUR: 4.3 NEDBØR: 0.6 ÅR: 1973 MÅNED: 3
 MIN TEMPERATUR: -22.5 NEDBØR: 0.0 ÅR: 1979 MÅNED: 1

STASJONSNR: 1264 LILLEHAMMER III DRIFTSÅR 1970 - 1980
 SESONG MNDNR.(FRA-TIL) 4- 5

	-8.0	-6.0	-4.0	-2.0	0.0	2.0	4.0	6.0	8.0	10.0	12.0	14.0	16.0	18.0	SUM
	-6.1	-4.1	-2.1	-0.1	1.9	3.9	5.9	7.9	9.9	11.9	13.9	15.9	17.9	19.9	
OPPHOLD	4	6	17	35	52	78	66	49	62	33	25	14	3	.	444
0.0/ 4.9	1	.	11	14	27	39	22	17	20	11	3	1	.	.	166
5.0/ 9.9	.	.	1	4	8	5	2	7	7	.	3	1	.	.	38
10.0/ 14.9	.	.	.	1	4	2	.	3	.	2	12
15.0/ 19.9	1	2	1	.	4	8
20.0/ 24.9	1	1	2
25.0/ 29.9	1	1
SUM	5	6	29	54	93	126	92	76	93	47	31	16	3	.	

MAX TEMPERATUR: 14.2 NEDBØR: 0.8 ÅR: 1976 MÅNED: 5
 MIN TEMPERATUR: -6.1 NEDBØR: 0.0 ÅR: 1977 MÅNED: 4

FREKVENSTABELLER TEMPERATUR - NEDBØR

STASJONSNR: 1264 LILLEHAMMER III
SESONG MÅNDR. (FRA-TIL) 9-12

DRIFTSÅR 1970 - 1980

	-8.0	-6.0	-4.0	-2.0	0.0	2.0	4.0	6.0	8.0	10.0	12.0	14.0	16.0	18.0	
	-6.1	-4.1	-2.1	-0.1	1.9	3.9	5.9	7.9	9.9	11.9	13.9	15.9	17.9	19.9	SUM
OPPHOLD	47	49	74	59	69	89	88	56	47	24	13	1	.	.	616
0.0/ 4.9	25	28	31	39	50	39	36	45	36	16	9	1	.	.	355
5.0/ 9.9	7	12	9	12	13	8	11	17	7	1	4	.	.	.	101
10.0/ 14.9	2	3	2	5	5	2	5	4	6	5	2	.	.	.	41
15.0/ 19.9	1	3	.	.	6	.	3	5	1	2	21
20.0/ 24.9	1	.	.	2	1	1	.	3	1	9
25.0/ 29.9	1	.	1	.	2	4
30.0/ 34.9	2	2
35.0/ 39.9
40.0/ 44.9
45.0/ 49.9	1-	1
50.0/ 54.9	.	.	.	1*	1
SUM	83	95	116	118	147	140	144	130	100	48	28	2	.	.	

MAX TEMPERATUR: 14.8 NEDBØR: 0.7 ÅR: 1974 MÅNED: 9

MIN TEMPERATUR: -23.5 NEDBØR: 0.0 ÅR: 1978 MÅNED: 12

STASJONSNR: 1264 LILLEHAMMER III
SAMMENLAGT ALLE SESONGER

DRIFTSÅR 1970 - 1980

	-8.0	-6.0	-4.0	-2.0	0.0	2.0	4.0	6.0	8.0	10.0	12.0	14.0	16.0	18.0	
	-6.1	-4.1	-2.1	-0.1	1.9	3.9	5.9	7.9	9.9	11.9	13.9	15.9	17.9	19.9	SUM
OPPHOLD	134	124	167	149	154	185	163	112	152	136	142	127	121	66	1932
0.0/ 4.9	64	64	91	96	92	80	60	71	95	103	93	58	27	8	1002
5.0/ 9.9	14	24	23	34	33	15	13	29	26	28	35	19	2	.	295
10.0/ 14.9	2	5	3	13	10	4	5	8	9	18	15	8	1	1	102
15.0/ 19.9	2	3	2	3	8	2	4	7	7	7	7	.	3	2	57
20.0/ 24.9	1	.	.	4	2	1	.	4	1	4	3	.	.	.	20
25.0/ 29.9	1	.	2	.	2	.	.	1	1	.	7
30.0/ 34.9	3	.	.	.	1	1	2	1	.	.	8
35.0/ 39.9	1	.	.	.	1
40.0/ 44.9
45.0/ 49.9	1	1
50.0/ 54.9	.	.	.	1	1	.	.	.	2
55.0/ 59.9
60.0/ 64.9	1	.	.	1
SUM	217	220	286	300	303	288	247	231	293	297	299	215	155	77	

FREKVENSTABELLER TEMPERATUR-NEDBØR

STASJONSNR: 1268 LILLEHAMMER-SÆTHERENGEN
 SESONG MNDNR.(FRA-TIL) 1- 3

DRIFTSÅR 1983 - 1988

	-8.0	-6.0	-4.0	-2.0	0.0	2.0	4.0	6.0	8.0	10.0	12.0	14.0	16.0	18.0	SUM
	-6.1	-4.1	-2.1	-0.1	1.9	3.9	5.9	7.9	9.9	11.9	13.9	15.9	17.9	19.9	
OPPHOLD	41	31	15	24	21	5	1	138
0.0/ 4.9	31	31	36	31	21	1	151
5.0/ 9.9	5	7	8	5	4	29
10.0/ 14.9	.	.	1	1	5	7
15.0/ 19.9	.	.	.	2	2
SUM	77	69	60	63	51	6	1	

MAX TEMPERATUR: 2.2 NEDBØR: 0.5 ÅR: 1988 MÅNED: 1
 MIN TEMPERATUR: -23.7 NEDBØR: 9.3 ÅR: 1986 MÅNED: 1

STASJONSNR: 1268 LILLEHAMMER-SÆTHERENGEN
 SESONG MNDNR.(FRA-TIL) 4- 5

DRIFTSÅR 1983 - 1988

	-8.0	-6.0	-4.0	-2.0	0.0	2.0	4.0	6.0	8.0	10.0	12.0	14.0	16.0	18.0	SUM
	-6.1	-4.1	-2.1	-0.1	1.9	3.9	5.9	7.9	9.9	11.9	13.9	15.9	17.9	19.9	
OPPHOLD	1	2	11	8	22	28	17	28	29	21	13	4	3	.	187
0.0/ 4.9	.	1	4	16	28	16	22	18	20	11	4	1	2	.	143
5.0/ 9.9	.	.	1	5	2	1	3	6	2	4	1	3	.	.	28
10.0/ 14.9	.	.	.	1	1	1	.	.	1	1	5
15.0/ 19.9	1	.	.	1	.	1	3
SUM	1	3	16	30	54	46	42	53	52	38	18	8	5	.	

MAX TEMPERATUR: 16.9 NEDBØR: 0.0 ÅR: 1988 MÅNED: 5
 MIN TEMPERATUR: -4.2 NEDBØR: 0.1 ÅR: 1986 MÅNED: 4

FREKVENSTABELLER TEMPERATUR - NEDBØR

STASJONSNR: 1268 LILLEHAMMER-SÆTHERENGEN
SESONG MÅNDR. (FRA-TIL) 9-12

DRIFTSÅR 1983 - 1988

	-8.0	-6.0	-4.0	-2.0	0.0	2.0	4.0	6.0	8.0	10.0	12.0	14.0	16.0	18.0	SUM
	-6.1	-4.1	-2.1	-0.1	1.9	3.9	5.9	7.9	9.9	11.9	13.9	15.9	17.9	19.9	
OPPHOLD	22	24	31	30	42	40	34	32	19	14	4	1	.	.	293
0.0/ 4.9	17	15	20	25	18	31	27	33	37	15	5	1	.	.	244
5.0/ 9.9	5	2	3	6	7	7	8	8	9	5	60
10.0/ 14.9	1	.	2	1	2	2	2	3	3	2	1	.	.	.	19
15.0/ 19.9	.	1	.	2	2	3	1	.	2	2	13
20.0/ 24.9	.	.	1	.	.	.	1	1	3	1	.	1	.	.	8
25.0/ 29.9	1	.	1	2
30.0/ 34.9	1	.	.	2	3
35.0/ 39.9
40.0/ 44.9
45.0/ 49.9	1	.	1	2
50.0/ 54.9
55.0/ 59.9	1	.	.	.	1
SUM	45	42	57	64	72	83	74	80	74	40	11	3	.	.	

MAX TEMPERATUR: 14.8 NEDBØR: 23.7 ÅR: 1983 MÅNED: 9

MIN TEMPERATUR: -18.9 NEDBØR: 1.5 ÅR: 1986 MÅNED: 12

STASJONSNR: 1268 LILLEHAMMER-SÆTHERENGEN
SAMMENLAGT ALLE SESONGER

DRIFTSÅR 1983 - 1988

	-8.0	-6.0	-4.0	-2.0	0.0	2.0	4.0	6.0	8.0	10.0	12.0	14.0	16.0	18.0	SUM
	-6.1	-4.1	-2.1	-0.1	1.9	3.9	5.9	7.9	9.9	11.9	13.9	15.9	17.9	19.9	
OPPHOLD	64	57	57	62	85	73	52	60	54	61	51	57	41	25	799
0.0/ 4.9	48	47	60	72	67	48	49	55	75	95	87	60	22	9	794
5.0/ 9.9	10	9	12	16	13	8	11	16	19	21	9	18	5	2	169
10.0/ 14.9	1	.	3	3	8	3	2	3	8	7	3	5	2	.	48
15.0/ 19.9	.	1	.	4	3	3	1	1	3	7	5	3	1	.	32
20.0/ 24.9	.	.	1	.	.	.	1	1	3	1	3	5	1	.	16
25.0/ 29.9	1	.	1	.	1	.	.	.	3
30.0/ 34.9	1	.	.	2	3
35.0/ 39.9	1	.	.	.	1
40.0/ 44.9
45.0/ 49.9	1	.	1	2
50.0/ 54.9
55.0/ 59.9	1	.	.	.	1
SUM	123	114	133	157	177	135	117	139	163	193	161	148	72	36	

FREKVENSTABELLER TEMPERATUR. - NEDBØR

STASJONSNR: 1354 VINSTRA - SOLSTAD
 SESONG MNDNR.(FRA-TIL) 1- 3

DRIFTSÅR 1969 - 1979

	-8.0	-6.0	-4.0	-2.0	0.0	2.0	4.0	6.0	8.0	10.0	12.0	14.0	16.0	18.0	SUM
	-6.1	-4.1	-2.1	-0.1	1.9	3.9	5.9	7.9	9.9	11.9	13.9	15.9	17.9	19.9	
OPPHOLD	65	51	50	45	27	16	11	2	267
0.0/ 4.9	43	46	55	50	25	9	2	230
5.0/ 9.9	.	2	6	4	4	16
10.0/ 14.9	0	1	1	2	1	5
SUM	108	100	112	101	57	25	13	2	

MAX TEMPERATUR: 5.8 NEDBØR: 0.3 ÅR: 1975 MÅNED: 1

MIN TEMPERATUR: -25.2 NEDBØR: 0.3 ÅR: 1969 MÅNED: 2

STASJONSNR: 1354 VINSTRA-SOLSTAD
 SESONG MNDNR.(FRA-TIL) 4- 5

DRIFTSÅR 1969 - 1979

	-8.0	-6.0	-4.0	-2.0	0.0	2.0	4.0	6.0	8.0	10.0	12.0	14.0	16.0	18.0	SUM
	-6.1	-4.1	-2.1	-0.1	1.9	3.9	5.9	7.9	9.9	11.9	13.9	15.9	17.9	19.9	
OPPHOLD	5	6	20	24	44	68	62	55	59	44	24	16	2	1	430
0.0/ 4.9	1	2	7	18	30	37	41	28	29	13	7	4	1	.	218
5.0/ 9.9	.	.	.	2	.	7	1	2	1	1	.	1	.	.	15
10.0/ 14.9	2	.	.	1	1	1	.	1	.	.	6
15.0/ 19.9	1	1
20.0/ 24.9	1	1
SUM	6	8	27	44	76	112	105	86	91	59	31	22	3	1	

MAX TEMPERATUR: 17.7 NEDBØR: 4.1 ÅR: 1971 MÅNED: 5

MIN TEMPERATUR: -6.3 NEDBØR: 0.0 ÅR: 1970 MÅNED: 4

FREKVENSTABELLER TEMPERATUR - NEDBØR

STASJONSNR: 1354 VINSTRA-SOLSTAD
SESONG MNDNR. (FRA-TIL) 9-12

DRIFTSÅR 1969 - 1979

	-8.0	-6.0	-4.0	-2.0	0.0	2.0	4.0	6.0	8.0	10.0	12.0	14.0	16.0	18.0	
	-6.1	-4.1	-2.1	-0.1	1.9	3.9	5.9	7.9	9.9	11.9	13.9	15.9	17.9	19.9	SUM
OPPHOLD	37	39	50	65	62	75	67	62	41	18	9	4	.	.	529
0.0/ 4.9	46	32	37	52	56	52	64	45	40	21	8	2	.	.	455
5.0/ 9.9	3	5	2	5	8	6	7	6	6	1	49
10.0/ 14.9	1	.	1	4	3	4	3	1	2	3	22
15.0/ 19.9	1	2	3
20.0/ 24.9
25.0/ 29.9	1	.	.	.	1	.	.	.	2
SUM	87	76	90	126	129	137	143	116	89	43	18	6	.	.	

MAX TEMPERATUR: 14.1 NEDBØR: 0.2 ÅR: 1969 MÅNED: 9

MIN TEMPERATUR: -26.4 NEDBØR: 1.0 ÅR: 1969 MÅNED: 12

STASJONSNR: 1354 VINSTRA-SOLSTAD
SAMMENLAGT ALLE SESONGER

DRIFTSÅR 1969 - 1979

	-8.0	-6.0	-4.0	-2.0	0.0	2.0	4.0	6.0	8.0	10.0	12.0	14.0	16.0	18.0	
	-6.1	-4.1	-2.1	-0.1	1.9	3.9	5.9	7.9	9.9	11.9	13.9	15.9	17.9	19.9	SUM
OPPHOLD	107	96	120	134	133	159	140	122	135	118	133	113	120	72	1702
0.0/ 4.9	90	80	99	120	111	98	109	82	104	119	143	83	44	15	1297
5.0/ 9.9	3	7	8	11	12	13	8	8	20	23	21	14	8	3	159
10.0/ 14.9	1	1	2	6	6	4	3	2	6	8	5	6	2	2	54
15.0/ 19.9	2	3	.	2	3	1	1	.	12
20.0/ 24.9	1	1	2	1	.	.	5
25.0/ 29.9	1	.	.	1	1	.	1	.	4
30.0/ 34.9	1	1	.	.	2
35.0/ 39.9	1	.	1
SUM	201	184	229	271	262	274	263	217	266	272	309	219	177	92	

FREKVENSTABELLER TEMPERATUR - NEDBØR

STASJONSNR: 1367 SKÅBU-STORSLÅEN
SESONG MNDNR.(FRA-TIL) 1- 3

DRIFTSÅR 1969 - 1988

	-8.0	-6.0	-4.0	-2.0	0.0	2.0	4.0	6.0	8.0	10.0	12.0	14.0	16.0	18.0	SUM
	-6.1	-4.1	-2.1	-0.1	1.9	3.9	5.9	7.9	9.9	11.9	13.9	15.9	17.9	19.9	
OPPHOLD	143	159	97	73	36	13	4	525
0.0/ 4.9	106	108	53	23	5	295
5.0/ 9.9	26	17	15	5	63
10.0/ 14.9	6	1	2	9
15.0/ 19.9	1	2	1	4
SUM	282	287	168	101	41	13	4	

MAX TEMPERATUR: 1.7 NEDBØR: 2.3 ÅR: 1973 MÅNED: 2

MIN TEMPERATUR: -22.9 NEDBØR: 2.0 ÅR: 1969 MÅNED: 2

STASJONSNR: 1367 SKÅBU-STORSLÅEN
SESONG MNDNR.(FRA-TIL) 4- 5

DRIFTSÅR 1969 - 1988

	-8.0	-6.0	-4.0	-2.0	0.0	2.0	4.0	6.0	8.0	10.0	12.0	14.0	16.0	18.0	SUM
	-6.1	-4.1	-2.1	-0.1	1.9	3.9	5.9	7.9	9.9	11.9	13.9	15.9	17.9	19.9	
OPPHOLD	42	56	73	90	135	118	100	85	55	34	14	3	.	.	805
0.0/ 4.9	16	33	47	67	31	50	35	21	8	4	2	.	.	.	314
5.0/ 9.9	1	3	4	7	8	10	8	4	5	4	1	.	.	.	55
10.0/ 14.9	.	.	3	3	3	1	2	1	5	1	19
15.0/ 19.9	.	.	1	2	.	2	5
20.0/ 24.9
25.0/ 29.9	1-	1-	1	3
SUM	59	92	128	167	178	180	146	113	73	45	17	3	.	.	

MAX TEMPERATUR: 13.0 NEDBØR: 6.2 ÅR: 1988 MÅNED: 5

MIN TEMPERATUR: -9.5 NEDBØR: 0.2 ÅR: 1970 MÅNED: 4

FREKVENSTABELLER TEMPERATUR - NEDBØR

STASJONSNR: 1367 SKÅBU-STORSLÅEN
SESONG MNDNR.(FRA-TIL) 9-12

DRIFTSÅR 1969 - 1988

	-8.0	-6.0	-4.0	-2.0	0.0	2.0	4.0	6.0	8.0	10.0	12.0	14.0	16.0	18.0	SUM
	-6.1	-4.1	-2.1	-0.1	1.9	3.9	5.9	7.9	9.9	11.9	13.9	15.9	17.9	19.9	
OPPHOLD	126	135	152	157	184	182	116	78	39	13	5	.	.	.	1187
0.0/ 4.9	56	79	94	84	88	90	68	47	23	4	633
5.0/ 9.9	16	18	12	9	15	14	13	19	3	119
10.0/ 14.9	4	7	12	9	4	4	6	.	2	48
15.0/ 19.9	1	1	3	2	2	3	2	2	2	18
20.0/ 24.9	1	.	.	1	2	1	.	1	1	7
25.0/ 29.9	1	.	.	1	2
30.0/ 34.9
35.0/ 39.9	1-	1
SUM	204	240	273	262	296	295	205	148	70	17	5	.	.	.	

MAX TEMPERATUR: 11.5 NEDBØR: 4.6 ÅR: 1983 MÅNED: 9
 MIN TEMPERATUR: -19.9 NEDBØR: 1.5 ÅR: 1981 MÅNED: 12

STASJONSNR: 1367 SKÅBU-STORSLÅEN
SAMMENLAGT ALLE SESONGER

DRIFTSÅR 1969 - 1988

	-8.0	-6.0	-4.0	-2.0	0.0	2.0	4.0	6.0	8.0	10.0	12.0	14.0	16.0	18.0	SUM
	-6.1	-4.1	-2.1	-0.1	1.9	3.9	5.9	7.9	9.9	11.9	13.9	15.9	17.9	19.9	
OPPHOLD	311	350	322	320	355	323	277	286	264	263	191	141	77	23	3503
0.0/ 4.9	178	220	194	175	125	151	145	204	194	125	60	25	7	1	1804
5.0/ 9.9	43	38	31	21	23	29	35	68	60	41	14	8	2	1	414
10.0/ 14.9	10	8	17	12	7	6	16	14	32	16	4	4	1	.	147
15.0/ 19.9	2	3	5	2	2	4	5	9	8	6	1	.	.	.	47
20.0/ 24.9	1	.	.	1	2	1	1	4	2	6	4	.	.	.	22
25.0/ 29.9	2	1	1	2	2	8
30.0/ 34.9	1	.	.	.	1
35.0/ 39.9	1	.	2	.	1	4
SUM	545	619	569	531	516	516	480	589	562	458	275	178	87	25	

FREKVENSTABELLER TEMPERATUR - NEDBØR

STASJONSNR: 2350 LØKEN I VOLBU
 SESONG MNDNR.(FRA-TIL) 1- 3

DRIFTSÅR 1962 - 1986

	-8.0	-6.0	-4.0	-2.0	0.0	2.0	4.0	6.0	8.0	10.0	12.0	14.0	16.0	18.0	
	-6.1	-4.1	-2.1	-0.1	1.9	3.9	5.9	7.9	9.9	11.9	13.9	15.9	17.9	19.9	SUM
OPPHOLD	125	110	91	64	39	35	15	1	480
0.0/ 4.9	119	133	141	83	45	18	8	2	549
5.0/ 9.9	12	16	19	15	5	67
10.0/ 14.9	4	5	5	6	1	21
15.0/ 19.9	.	2	.	1	3
20.0/ 24.9	.	2	1	3
SUM	260	268	257	169	90	53	23	3	

MAX TEMPERATUR: 6.6 NEDBØR: 0.1 ÅR: 1981 MÅNED: 2

MIN TEMPERATUR: -25.1 NEDBØR: 0.1 ÅR: 1979 MÅNED: 1

STASJONSNR: 2350 LØKEN I VOLBU
 SESONG MNDNR.(FRA-TIL) 4- 5

DRIFTSÅR 1962 - 1986

	-8.0	-6.0	-4.0	-2.0	0.0	2.0	4.0	6.0	8.0	10.0	12.0	14.0	16.0	18.0	
	-6.1	-4.1	-2.1	-0.1	1.9	3.9	5.9	7.9	9.9	11.9	13.9	15.9	17.9	19.9	SUM
OPPHOLD	22	45	41	70	90	138	132	94	60	41	19	2	.	.	754
0.0/ 4.9	10	21	50	60	100	102	97	75	34	15	6	1	.	.	571
5.0/ 9.9	1	1	4	9	13	8	13	11	14	6	5	.	.	.	85
10.0/ 14.9	.	.	.	1	2	4	8	2	1	1	19
15.0/ 19.9	.	.	1	.	.	.	2	3	4	1	11
20.0/ 24.9	1	1	.	.	1	3
25.0/ 29.9
30.0/ 34.9	1	1
SUM	33	67	96	140	206	253	253	185	114	64	30	3	.	.	

MAX TEMPERATUR: 15.0 NEDBØR: 2.4 ÅR: 1971 MÅNED: 5

MIN TEMPERATUR: -11.6 NEDBØR: 1.0 ÅR: 1977 MÅNED: 4

FREKVENSTABELLER TEMPERATUR - NEDBØR

STASJONSNR: 2350 LØKEN I VOLBU
SESONG MNDNR. (FRA-TIL) 9-12

DRIFTSÅR 1962 - 1986

	-8.0	-6.0	-4.0	-2.0	0.0	2.0	4.0	6.0	8.0	10.0	12.0	14.0	16.0	18.0	SUM
	-6.1	-4.1	-2.1	-0.1	1.9	3.9	5.9	7.9	9.9	11.9	13.9	15.9	17.9	19.9	
OPPHOLD	68	71	81	115	128	137	141	104	68	26	9	1	.	.	949
0.0/ 4.9	67	71	100	129	165	155	144	142	85	41	7	.	.	.	1106
5.0/ 9.9	14	7	17	24	25	23	24	16	21	5	1	.	.	.	177
10.0/ 14.9	7	3	7	10	12	3	12	9	7	3	1	.	.	.	74
15.0/ 19.9	4	2	.	2	1	2	4	2	3	2	22
20.0/ 24.9	.	1	.	3	1	2	3	1	2	13
25.0/ 29.9	.	.	.	1	1	1	1	4
30.0/ 34.9	1	2	3
35.0/ 39.9	1	1
SUM	160	155	205	284	333	325	331	274	186	77	18	1	.	.	

MAX TEMPERATUR: 13.3 NEDBØR: 0.1 ÅR: 1971 MÅNED: 9
 MIN TEMPERATUR: -31.7 NEDBØR: 0.2 ÅR: 1978 MÅNED: 12

STASJONSNR: 2350 LØKEN I VOLBU
SAMMENLAGT ALLE SESONGER

DRIFTSÅR 1962 - 1986

	-8.0	-6.0	-4.0	-2.0	0.0	2.0	4.0	6.0	8.0	10.0	12.0	14.0	16.0	18.0	SUM
	-6.1	-4.1	-2.1	-0.1	1.9	3.9	5.9	7.9	9.9	11.9	13.9	15.9	17.9	19.9	
OPPEOLD	215	226	213	249	257	310	297	251	276	275	253	184	121	52	3179
0.0/ 4.9	196	225	291	272	310	278	257	282	305	330	208	99	31	6	3090
5.0/ 9.9	27	24	40	48	43	33	42	38	76	73	53	25	8	2	532
10.0/ 14.9	11	8	12	17	15	7	22	16	26	27	16	6	1	.	184
15.0/ 19.9	4	4	1	3	1	2	7	9	10	13	9	3	4	1	71
20.0/ 24.9	.	3	1	3	2	3	3	2	8	3	3	1	.	.	32
25.0/ 29.9	.	.	.	1	1	1	2	.	.	4	2	.	.	.	11
30.0/ 34.9	1	3	.	1	.	1	1	.	.	7
35.0/ 39.9	1	.	.	1	1	1	.	.	.	4
SUM	453	490	558	593	629	636	633	598	703	726	546	319	165	61	

FREKVENSTABELLER TEMPERATUR - NEDBØR

STASJONSNR: 1661 FOKSTUA 2
 SESONG MNDNR. (FRA-TIL) 1- 3

DRIFTSÅR 1969 - 1988

	-8.0	-6.0	-4.0	-2.0	0.0	2.0	4.0	6.0	8.0	10.0	12.0	14.0	16.0	18.0	
	-6.1	-4.1	-2.1	-0.1	1.9	3.9	5.9	7.9	9.9	11.9	13.9	15.9	17.9	19.9	SUM
OPPHOLD	110	89	101	50	22	10	1	383
0.0/ 4.9	151	139	111	47	14	3	465
5.0/ 9.9	15	9	10	2	1	37
10.0/ 14.9	2	3	1	6
15.0/ 19.9	1	1
SUM	279	240	223	99	37	13	1	

MAX TEMPERATUR: 3.8 NEDBØR: 0.0 ÅR: 1971 MÅNED: 1
 MIN TEMPERATUR: -24.1 NEDBØR: 0.0 ÅR: 1969 MÅNED: 2

STASJONSNR: 1661 FOKSTUA 2
 SESONG MNDNR. (FRA-TIL) 4- 5

DRIFTSÅR 1969 - 1988

	-8.0	-6.0	-4.0	-2.0	0.0	2.0	4.0	6.0	8.0	10.0	12.0	14.0	16.0	18.0	
	-6.1	-4.1	-2.1	-0.1	1.9	3.9	5.9	7.9	9.9	11.9	13.9	15.9	17.9	19.9	SUM
OPPHOLD	47	48	66	62	95	72	105	63	32	18	5	1	.	.	614
0.0/ 4.9	33	63	68	100	82	63	53	23	15	6	2	.	.	.	508
5.0/ 9.9	.	.	3	.	8	2	5	5	5	2	30
10.0/ 14.9	3	3
15.0/ 19.9	1	1
20.0/ 24.9	1	1
25.0/ 29.9
30.0/ 34.9
35.0/ 39.9	1	1
SUM	80	111	137	162	187	137	166	91	52	27	7	1	.	.	

MAX TEMPERATUR: 12.9 NEDBØR: 0.0 ÅR: 1971 MÅNED: 5
 MIN TEMPERATUR: -11.6 NEDBØR: 0.2 ÅR: 1986 MÅNED: 4

FREKVENSTABELLER TEMPERATUR - NEDBØR

STASJONSNR: 1661 FOKSTUA 2
 SESONG MNDNR. (FRA-TIL) 9-12

DRIFTSÅR 1969 - 1988

	-8.0	-6.0	-4.0	-2.0	0.0	2.0	4.0	6.0	8.0	10.0	12.0	14.0	16.0	18.0	
	-6.1	-4.1	-2.1	-0.1	1.9	3.9	5.9	7.9	9.9	11.9	13.9	15.9	17.9	19.9	SUM
OPPHOLD	64	93	90	124	123	127	81	48	21	9	4	.	.	.	784
0.0/ 4.9	102	139	157	171	187	119	107	74	24	4	1084
5.0/ 9.9	9	19	16	9	11	20	12	15	2	1	114
10.0/ 14.9	.	.	1	3	6	4	2	4	1	21
15.0/ 19.9	1	1	.	.	3	.	2	2	9
20.0/ 24.9	1	1
25.0/ 29.9	1	1
30.0/ 34.9
35.0/ 39.9
40.0/ 44.9	1	1
SUM	176	252	264	307	330	272	204	144	48	14	4	.	.	.	

MAX TEMPERATUR: 11.3 NEDBØR: 0.0 ÅR: 1980 MÅNED: 9

MIN TEMPERATUR: -18.6 NEDBØR: 0.1 ÅR: 1981 MÅNED: 12

STASJONSNR: 1661 FOKSTUA 2
 SAMMENLAGT ALLE SESONGER

DRIFTSÅR 1969 - 1988

	-8.0	-6.0	-4.0	-2.0	0.0	2.0	4.0	6.0	8.0	10.0	12.0	14.0	16.0	18.0	
	-6.1	-4.1	-2.1	-0.1	1.9	3.9	5.9	7.9	9.9	11.9	13.9	15.9	17.9	19.9	SUM
OPPHOLD	221	230	257	238	251	243	295	219	234	162	125	105	56	4	2640
0.0/ 4.9	286	341	336	318	289	226	271	282	219	135	58	21	9	1	2792
5.0/ 9.9	24	28	29	12	21	27	37	68	40	25	16	5	.	.	332
10.0/ 14.9	2	3	2	3	6	9	19	9	18	10	6	2	.	.	89
15.0/ 19.9	2	1	.	.	3	.	4	4	12	2	1	1	.	.	30
20.0/ 24.9	1	1	1	.	5	1	1	1	.	.	11
25.0/ 29.9	1	2	.	1	4
30.0/ 34.9	1	1	1	1	.	.	4
35.0/ 39.9	1	.	.	.	1	2
40.0/ 44.9	1	1
SUM	535	603	624	571	572	507	629	583	531	336	208	136	65	5	

FREKVENSTABELLER TEMPERATUR - NEDBØR

STASJONSNR: 5870 OPSTRYN
SESONG MNDNR.(FRA-TIL) 1- 3

DRIFTSÅR 1957 - 1988

	-8.0	-6.0	-4.0	-2.0	0.0	2.0	4.0	6.0	8.0	10.0	12.0	14.0	16.0	18.0	SUM
	-6.1	-4.1	-2.1	-0.1	1.9	3.9	5.9	7.9	9.9	11.9	13.9	15.9	17.9	19.9	
OPPHOLD	84	172	194	229	213	193	115	44	10	3	1257
0.0/ 4.9	48	105	140	176	196	186	94	29	8	982
5.0/ 9.9	11	20	42	48	59	35	15	4	1	235
10.0/ 14.9	3	8	18	36	33	22	6	1	127
15.0/ 19.9	2	3	13	15	18	21	6	1	79
20.0/ 24.9	1	2	6	7	6	11	1	34
25.0/ 29.9	.	.	2	5	7	3	4	1	22
30.0/ 34.9	.	.	1	2	3	4	1	11
35.0/ 39.9	.	1	.	2	2	3	8
40.0/ 44.9	1	1
45.0/ 49.9	.	.	.	1	.	1	2
50.0/ 54.9	2-	2
55.0/ 59.9	1	1
60.0/ 64.9
65.0/ 69.9	2-	1-	3
70.0/ 74.9
75.0/ 79.9	1	1
SUM	149	311	416	521	540	483	243	80	19	3	

MAX TEMPERATUR: 9.8 NEDBØR: 0.0 ÅR: 1978 MÅNED: 2
MIN TEMPERATUR: -12.4 NEDBØR: 1.4 ÅR: 1969 MÅNED: 2STASJONSNR: 5870 OPSTRYN
SESONG MNDNR.(FRA-TIL) 4- 5

DRIFTSÅR 1957 - 1988

	-8.0	-6.0	-4.0	-2.0	0.0	2.0	4.0	6.0	8.0	10.0	12.0	14.0	16.0	18.0	SUM
	-6.1	-4.1	-2.1	-0.1	1.9	3.9	5.9	7.9	9.9	11.9	13.9	15.9	17.9	19.9	
OPPHOLD	.	2	13	33	67	97	123	146	150	120	95	58	25	4	933
0.0/ 4.9	.	2	13	45	88	117	177	139	110	74	44	8	7	1	825
5.0/ 9.9	.	1	5	2	20	35	24	19	14	5	.	1	.	.	126
10.0/ 14.9	.	.	.	9	3	11	8	4	7	42
15.0/ 19.9	.	.	.	3	5	2	2	.	1	13
20.0/ 24.9	1	2	3
25.0/ 29.9	.	.	1	1	2	1	.	1	6
30.0/ 34.9	1	1
35.0/ 39.9	1-	1
SUM	.	5	32	93	186	266	334	309	283	199	139	67	32	5	

MAX TEMPERATUR: 18.1 NEDBØR: 0.2 ÅR: 1985 MÅNED: 5
MIN TEMPERATUR: -4.9 NEDBØR: 7.0 ÅR: 1968 MÅNED: 4

FREKVENSTABELLER TEMPERATUR - NEDBØR

STASJONSNR: 5870 OPSTRYN
SESONG MNDNR. (FRA-TIL) 9-12

DRIFTSÅR 1957 - 1988

	-8.0	-6.0	-4.0	-2.0	0.0	2.0	4.0	6.0	8.0	10.0	12.0	14.0	16.0	18.0	
	-6.1	-4.1	-2.1	-0.1	1.9	3.9	5.9	7.9	9.9	11.9	13.9	15.9	17.9	19.9	SUM
OPPHOLD	45	69	81	138	151	156	144	137	123	99	63	36	16	8	1266
0.0/ 4.9	23	37	58	138	166	210	228	261	221	141	89	39	10	3	1624
5.0/ 9.9	3	11	20	37	55	55	60	63	62	37	17	2	.	.	422
10.0/ 14.9	1	5	12	15	40	28	34	41	29	16	4	.	.	.	225
15.0/ 19.9	.	3	5	8	24	29	31	13	22	6	1	.	.	.	142
20.0/ 24.9	1	.	4	8	9	16	22	12	10	2	84
25.0/ 29.9	.	1	.	3	9	17	11	3	3	4	2	.	.	.	53
30.0/ 34.9	.	.	.	3	6	4	3	5	2	1	24
35.0/ 39.9	7	8	2	1	3	21
40.0/ 44.9	2	1	1	.	1	1	6
45.0/ 49.9	1	1	2	4
50.0/ 54.9	1	.	.	3	1	5
55.0/ 59.9	1	1	.	1	3
60.0/ 64.9	1-	1
65.0/ 69.9
70.0/ 74.9	1-	.	1	2
SUM	73	126	180	350	472	526	539	541	478	307	176	77	26	11	

MAX TEMPERATUR: 20.0 NEDBØR: 0.0 ÅR: 1968 MÅNED: 9

MIN TEMPERATUR: -10.1 NEDBØR: 3.7 ÅR: 1976 MÅNED: 12

STASJONSNR: 5870 OPSTRYN
SAMMENLAGT ALLE SESONGER

DRIFTSÅR 1957 - 1988

	-8.0	-6.0	-4.0	-2.0	0.0	2.0	4.0	6.0	8.0	10.0	12.0	14.0	16.0	18.0	
	-6.1	-4.1	-2.1	-0.1	1.9	3.9	5.9	7.9	9.9	11.9	13.9	15.9	17.9	19.9	SUM
OPPHOLD	129	243	288	400	431	446	382	331	320	355	375	355	228	127	4410
0.0/ 4.9	71	144	211	359	450	515	505	494	578	581	498	277	142	53	4878
5.0/ 9.9	14	32	67	87	134	125	100	98	136	121	91	31	10	4	1050
10.0/ 14.9	4	13	30	60	76	61	48	52	57	52	23	9	3	.	488
15.0/ 19.9	2	6	18	26	47	52	39	16	29	17	9	6	1	1	269
20.0/ 24.9	2	2	10	15	16	29	23	14	12	6	2	2	.	.	133
25.0/ 29.9	.	1	3	9	18	21	15	5	6	7	2	.	1	.	88
30.0/ 34.9	.	.	1	5	9	8	4	5	4	2	38
35.0/ 39.9	.	1	.	2	9	12	2	2	4	32
40.0/ 44.9	3	1	1	.	1	1	1	.	.	.	8
45.0/ 49.9	.	.	.	1	.	2	1	2	6
50.0/ 54.9	1	2	.	3	2	8
55.0/ 59.9	2	1	.	1	4
60.0/ 64.9	1	1
65.0/ 69.9	2	1	3
70.0/ 74.9	1	.	1	2
75.0/ 79.9	1	1
SUM	222	442	628	964	1198	1277	1123	1022	1150	1142	1001	680	385	185	